ESTABLISHED 1872. NO. 21115 THE SHUN PAO SHANGHAI MONDAY JANUARY 18 1932.

申報

中華民國二十一年
一月十八日 星期一
外埠三大張 本埠另加增刊二大張
今日本報售大洋四分五厘
第二萬一千一百五十號
中華郵政特准掛號立劵執照總包特別優待寄送之報紙

汽車機器脚踏車等第一次犧牲大贈品

金帶牌香煙

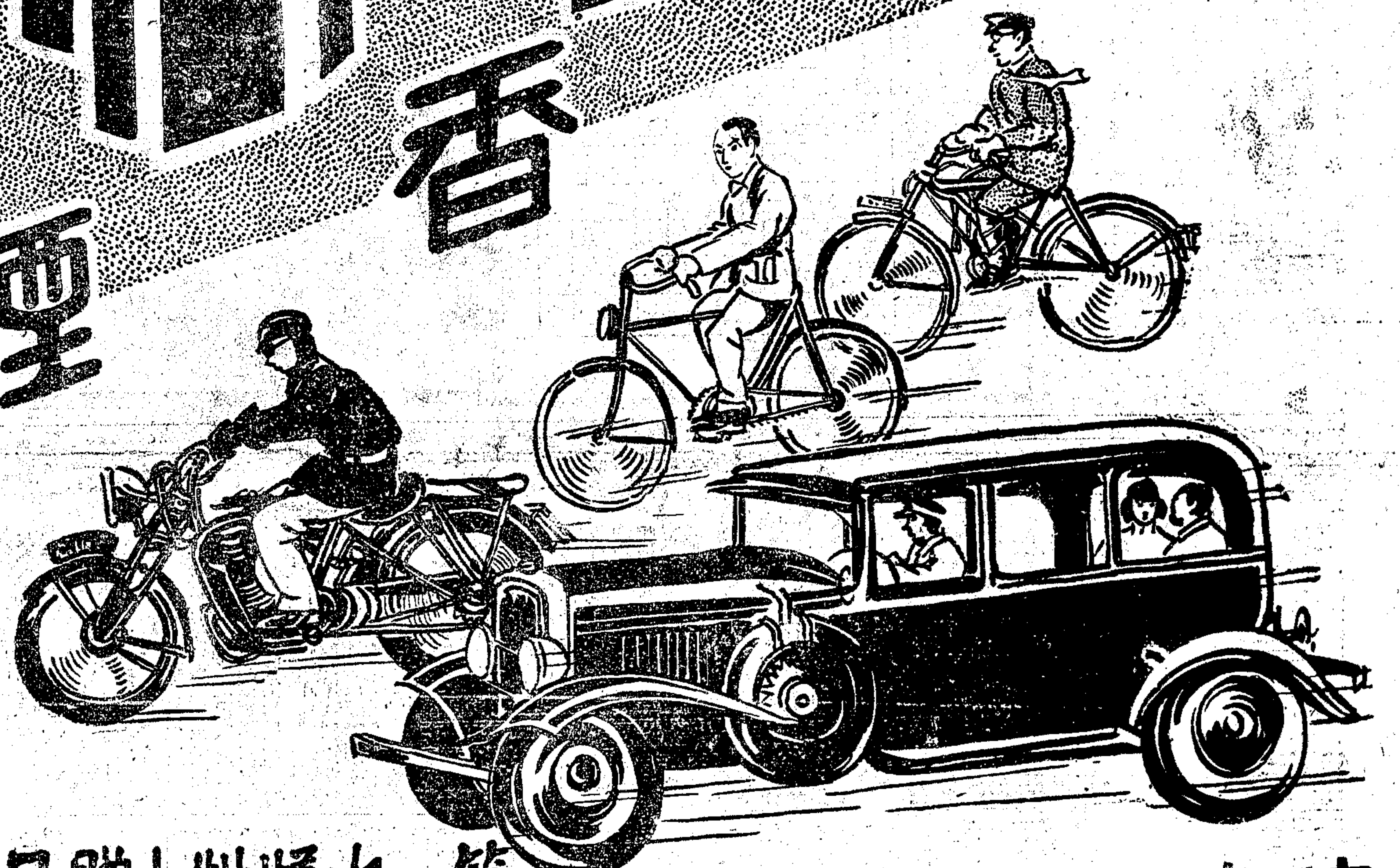

贈品章程一覽表

第一組至第八組聚全者得贈一九三一年式別克轎車一輛
第一組至第七組聚全者得贈一九三一年式雪佛藍蓬車一輛
第一組至第六組聚全者得贈一九三一年式英國愛賽曉牌A3二匹馬力推動式機車一輛
第一組至第五組聚全者得贈一九三一年式德國麥司德牌ES式引擎二用機車一輛
第一組至第四組聚全者得贈同昌飛人牌雙飛脚踏車一輛
第一二三組每組概贈本牌香煙一條

第一次犧牲大贈品

本牌煙殼每隻騎縫處印有武裝軍械名稱計八十種分作八組並編有號碼每十號為一組顧客積存煙殼已滿足十聯號此十聯號中祇須一號有本公司某組之紅戳者即可依照贈品章程向本公司掉換贈品否則雖聚足十聯號無本公司紅戳概作無效其紅戳印底交由煙公會保管并此聲明

華達煙公司爲激發民衆勇氣普及軍械知識共赴國難起見發行金帶牌香煙特提出積金**十萬元**由江萬平會計師查核作

請積存煙殼

每盒紙售銅元十五枚

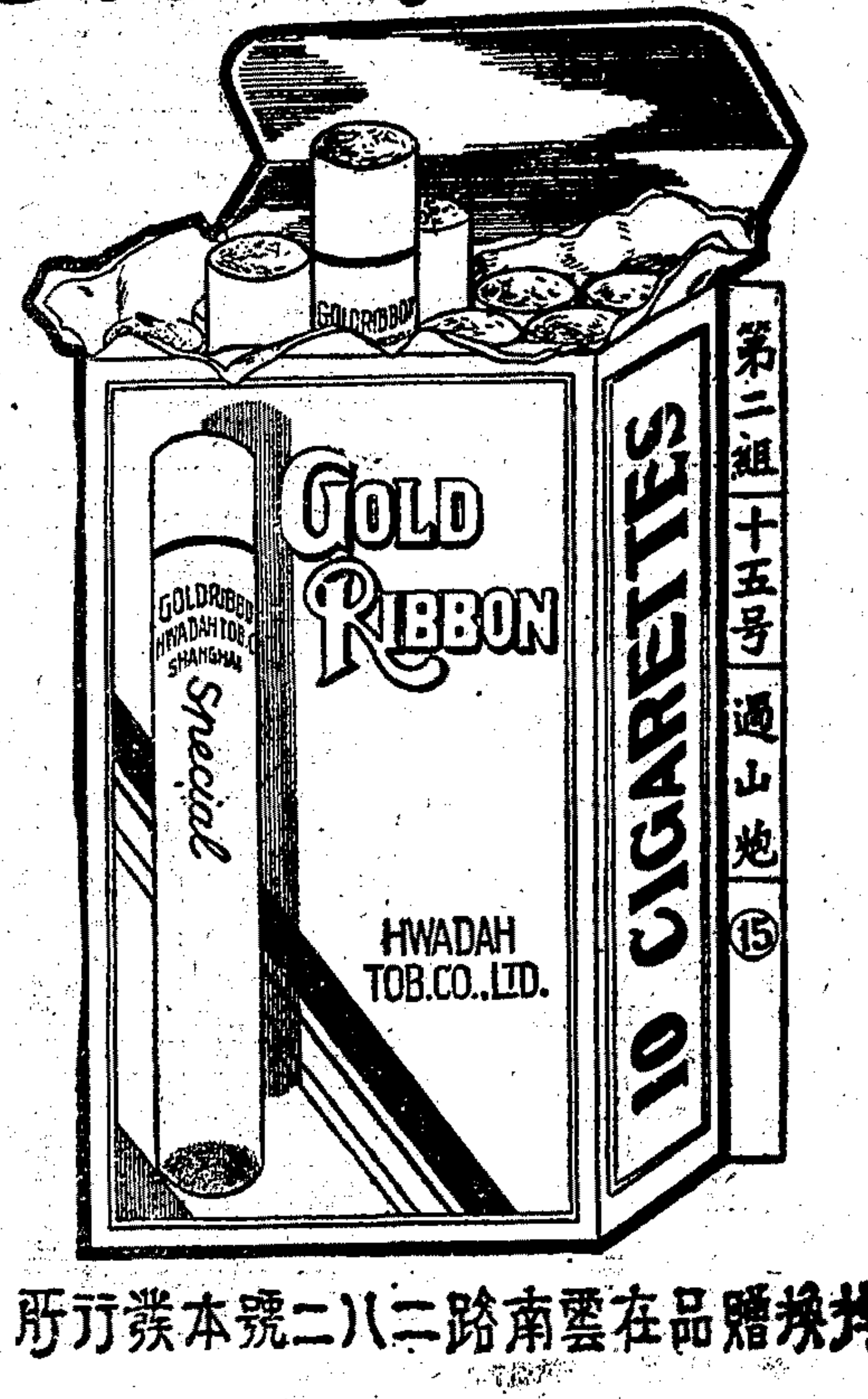

掉換贈品在雲南路二八二號本業行所

全國地方自治協進會聯合會召集第三屆大會通告

南京州會第二屆在杭州閉會之後適值革命軍興全國人民咸致力於肅清軍閥建樹立民主政治之基礎故將會務暫時停頓然十六年來內亂紛乘民主政治仍[illegible]再甚於往昔所以實行地方自治以伸民權而求自救之道不容再緩本會忝爲協進地方自治之惟一團體責無旁貸爰特定於二十一年[illegible]二十一日在上海召集第三屆大會[illegible]之嚴重時務希各省縣地方自治協進會推派代表先期蒞臨報到並歡迎各地熱心地方自治之同志踴躍入會共策進行毋任企盼　本會事務所暫設上海[illegible]

羣之鑒

汝於本月三日棄余攜小八出走經四處尋覓無蹤余實愛惜萬分望見報後即刻歸家若此[illegible]使余中饋乏人惟有將家庭解散[illegible]和好之男友往還尚可相商[illegible]

恕訃不週

不孝孤子顧庚華泣血稽顙

不孝庚華侍奉無狀禍延顯考榮根府君痛於[illegible]生於清光緒甲申年十二月二十六日辰時[illegible]遵禮成服[illegible]謹此訃聞

報喪

許師長克祥昆仲之尊翁桂庭府君於民國二十一年國曆十一月十七日[illegible]特此報喪

許宅司書毛炳文　仇鰲　田稷豐代告

退保聲明

敬啓者先嚴志范公於一月十一日逝世所有生前爲諸親友族保證自即日起無論口保信保及保單等一概失效鍾杰等力薄志淺未能繼續諸祈鑒諒特此聲明

棘人程鍾杰　鍾麒　鍾麟同啓

棧單遺失作廢

茲有上海公平洋行堆棧棧單二紙計第十五號棧單存呢四百六十六包第十六號棧單存黃灰呢五百七十七包一併遺失除向公平洋行掛失外無論何人拾得概作廢紙特此登報聲明

需記啓　一月十三日

方氏統宗重建眞應廟並續修會宗統譜啓事

[illegible]

宜興 顧丁然 舒奇芳 廢除婚約啓事

我倆前訂之婚約茲經雙方自願從即日起申明廢除特此登報

吳來記駁船行吳金根啓事

前因同業公會[illegible]

呂超啓事

超此次忝任國府參軍長正值黨國多難之秋責重材輕時虞覆餗迭承各方同志存注或情殷相助或志切薦賢良用感泐惟本處範圍既小組織仍舊延攬有心位置乏術遺珠之歎抱憾滋深區區之情幸希亮察　乙A291

溫應星啓事

應星奉命長本市公安局蒞任伊始對於在局人員均資倚畀不輕易更動承各方友好推舉賢能苦無位置幸勿枉駕諸希雅諒又以局務繁諸事待理對於接見賓客時間除有因公接洽或特約會晤不計外餘均定爲每日上午七時至八時半爲限此外辦公時刻恕不見客特此奉布統維照察　乙A833

朱慶瀾徵求振品啓事

此次水災慘重長江一帶[illegible]

仁人善士本諸己飢己溺之懷共襄救人救徹之舉凡衣物之可以禦寒食品之可以果腹者慨捐振濟一例歡迎如蒙惠助請送交上海九江路[illegible]一號救濟水災委員會[illegible]以謝仁風廣被福履遐敷庶幾災黎得救[illegible]

譚志遠緊要啓事

前因受人離間致與明星影片公司發生誤會因此停止工作現承公司中全仁等勸導業已完全諒解故自登報日起自願回轉公司繼續遵守合同努力工作今後不再受人之愚竊恐外界誤會特此聲明此佈

天發池榮記浴室緊要啓事

[illegible]

新世界飯店招考侍者

本飯店現擬補充幹練侍者十名凡具資格（不限於做過茶房）自願爲此職者[illegible]

會計師 謝霖 楊曾詢 張翼燕 秦開 盛治華 正則會計事務所

地址[illegible]　電話一八五〇六號　電報掛號四六八九號

陸養春顧保康會計師受任中國宏姓織造廠常年會計顧問通告

[illegible]

葛成光 姚廷 律師代表上海天然舞台前後台經理徐珺茹 程錫卿先生緊要啓事

[illegible]

陳廷銳律師代表元豐祥債權團懸賞緝拿侯東溟啓事

[illegible]侯東溟廣東梅縣人年約卅餘歲身長約五尺略壯面色皙白[illegible]　乙A676

李祖虞律師代表上海中國銀行催告信泰草帽行東及保人楊福莘贖取押品啓事

[illegible]

蔣介民 姚兆里 李鈞寰 律師代表大江南飯店召盤通告

[illegible]

董俞律師受任孫忠英醫生常年法律顧問通告

[illegible]

何世枚律師代表太平輪船行爲購買大賚輪船緊要啓事

[illegible]

江一平律師續任義豐紗號陸君秉甫常年法律顧問通告

[illegible]

朱方律師代表陳江（字東皐）許華（字仲華）女士協議離居啓事

[illegible]

上海市西顏料業同業公會公告第二號

[illegible]

德商義信洋行爲經售印度生鐵通告

[illegible]

鳴謝遠東保險公司賠款可靠

上月克安輪開往興化[illegible]損失九萬八千七百二十九兩六錢一分[illegible]

德昌　同和　芳來　光泰　立生　天祥　志城　福豐　集春　同德　瑞盛　蘭記　同啓

鳴謝保險公司賠款迅速

[illegible]

鳴謝德醫博士李梅齡醫師

德醫博士李梅齡診所掛號處謹啓　白克路十一號（電話九〇五一五號）

鳴謝寬民醫院院長孫孝寬醫師

[illegible]

滬北廣益中醫院謝朱德馨敬籌濟堂大善士樂助洋四百元

[illegible]

上海中國濟生會經收冬振特誌

[illegible]

財政部布告第六號

[illegible]

財政部布告第五號

江蘇省財政廳通告

[illegible]

淞滬警備司令部　上海市政府　佈告第　號

[illegible]

徐傳保教授編著
先秦國際法之遺跡
定價五元 郵費二角五分
道林紙五號字 印 十六開本
四十餘萬言 正文六五八頁 插圖四八幀 附表八 書面硬裝
圖表目錄
[illegible]
上海 商務印書館 世界書局 售

重版 美術書
◻西洋美術史……呂澂(四版)一冊八角
◻梅與天水彩畫……(二版)一冊一元
◻費曉樓仕女精品……(五版)一冊二元
—碑帖墨蹟—
初拓李超墓誌……(五版)一冊二角五分
初拓高湛墓誌……(四版)一冊二角五分
宋拓九成宮……(六版)一冊四角
宋游相藏蘭亭王沇本……(四版)一冊一元二角
黃山谷書松風閣詩……(九版)一冊一角
王陽明書龍江留別詩……(五版)一冊一角五分
顏魯公書裴將軍詩卷……(十版)一冊一元
鄭蘇戡書蒙求字樣……(十一版)一冊一角五分
鄭蘇戡書南唐集字……(十五版)一冊二角五分
商務印書館 (20:7-10)

益中機器公司緊要啓事
敝公司所出瑪賽克磁磚質地堅固色澤鮮麗出品以來久蒙建築界爭先採用以致原有大窰出品供不應求時有延遲交貨等情殊覺抱歉茲爲增加出品交貨迅速起見添建第二大窰一座業已工竣成績極佳窰內溫度平均故出品色澤一律比前尤佳對于各種定貨均可準期交貨如蒙賜顧定價低廉約期不誤藉答惠顧諸君之雅意 事務所上海漢口路七號電話一四四〇八

新台門方面有激戰日飛機到處擲彈◉汪兆銘蔣中正聯電胡漢民促北來◉粵三機關案已有具體辦法◉(見國內要電)英倫連續六次地震◉(見國外要電)上海市民大會發生紛擾◉孫科電促黃漢樑林康侯入京視事◉(見本埠新聞)

國內要電

義勇軍三面猛撲錦西

新台門附近與日軍激戰終日
日機多架飛赴各地大肆轟炸
日方準備集中大軍盡力圍攻
攻新邱日軍被擊退蒙匪亦潰

[北平] 榆關電、依田旅團十五晨以主力向義勇軍壓迫、越過遼寗省界、深入五頂山左近、經我步兵二團及義軍四面包抄日軍後路、肉搏五小時、日軍損傷極重、倉卒退錦西、十六拂曉、日軍增援猛攻、與義軍在新台門地方激戰終日、我步兵一團與義軍會合、另由大窰溝・暖池塘・紅螺山・三面猛撲錦西、抄獲輜重甚多、惟日機到處擲彈、控制我方行動、致傷亡數倍於日軍、聯絡綫亦未成、錦州多門師團司令部決於十七以甲車二列、巡行女兒河至大窰溝一帶之北寗支綫、並以騎砲聯隊兩大隊爲依田旅團之應援、(十七日專電)

[北平] 日軍因新民遼陽各地、迭受義勇軍攻擊、已集中大軍、準備在南滿北寗兩路間將義勇軍盡力圍攻、原在彰武一帶日軍、紛紛調回南滿、暫緩向熱河進展、錦西一帶十六有激戰、義軍及我步騎各部隊、彈藥缺乏、勢極窮蹙、日機八架、分至紅螺山一帶大肆轟炸、(十七日專電)

[北平] 日軍決更張新軍制與武備、限期八年完成、將先計劃採取東北原料、(十七日專電)

[北平] 遼西各縣人民陷於危難、迫不得已、紛起加入義勇軍、與日軍抗、聲勢浩大、非日軍一時所易解決、攻新邱日軍退廣富營子、朝陽蒙匪被我擊散、榆關日兵時常挑釁、(十七日專電)

賓吉兩方軍隊 雙城附近交綏

大呼一家弟兄不要胡打
各放空槍一排相互退却
張景惠調停後妥協無望
日機紛向榆樹五常擲彈

[哈爾濱] 十五晨雙城南黑林子發現于深澂部別動隊、二十二旅一部往截擊、于軍祇向空開槍、高呼彼此一家弟兄、不要胡打、見面應卯、同去交差、二十二旅亦放空槍一排、相互退却、(十六日專電)

[哈爾濱] 張景惠爲賓省府及熙洽調停、十六日雙方代表會談結果、無妥協望、(十七日專電)

[哈爾濱] 駐吉林之日軍野砲隊、十五開舒蘭、李杜所部軍隊、集中依蘭、將援賓省府、(十七日專電)

[哈爾濱] 出現哈長綫陶賴昭之馬錫麟匪軍、十五晨復與二十二旅劉團接觸、爲二十二旅鐵甲車轟退、(十七日專電)

[哈爾濱] 十五日飛機一架至榆樹檀城偵察二十分鐘、賓縣吉省府挖地窟以避日飛機、(十七日專電)

[哈爾濱] 吉林賓縣兩方軍隊、在榆樹五常及中東路南線陶賴昭等處對抗中、吉林代表金宣武正在哈與張景惠洽商和解、(十六日專電)

[北平] 哈電、東北步兵第三旅、原駐榆樹一帶、日人欲擴張勢力至中東綫、唆使熙洽派兵八千往攻榆樹、該旅長張作舟準備死力抵抗、十六晨兩軍正式交鋒之際、日機忽來助戰、紛向五常榆樹我陣地及中東路陶賴昭站附近村落擲彈甚多、(十七日專電)

[哈爾濱] 昨聞擁護張作相之軍隊、將與吉林北面之日軍衝突、但現悉華軍將不戰而退、據最近消息、華軍擬在榆樹設立吉林省政府、而矢忠於張學良、榆樹介於吉林與哈爾濱之中間、在中東路綫之東、設政府於此、恐亦難期安穩、因日飛機昨若日兩次飛過該處、晨間擲落炸彈六枚、午後又擲落三枚、致死傷十八、如榆樹不相宜、則吉林省政府之地點將移往三姓、其地在哈爾濱之東北、儲有大批彈藥、聞張作相現派外交專家往三姓建兵工廠、因其在吉林所有之兵工廠現已爲日人所據也、衆信張作相將請馬占山就吉林省主席職、(十七日路透社電)

日軍焚斷鐵橋

齊克路
黑日軍衝突半小時

[哈爾濱] 十五晚齊克路塔哈爾鐵橋、爲日軍三百名縱火焚斷、十六晨黑軍騎兵一連、開至該橋、與日軍衝突半小時、敵退却、(十七日專電)

日人宣傳 組織滿蒙新國

包括遼吉黑熱蒙五處
將利用張景惠之庸愚

[哈爾濱] 滿蒙獨立國定來月十五建設、本莊向其政府摺奏、以張景惠庸愚無野心、易駕馭、推其爲大總統、張景惠二十一前去遼出席四省會議、滿蒙獨立共和國包括遼吉黑熱蒙古五處、在遼設最高行政院、轄資源交通兩委員會、各省組織仍舊、日方設拓務所、監督行政院、以滿鐵總裁關東軍司令關東長官駐遼日領爲拓務所理事、滿蒙獨立共和國大總統、俟四省首領會議以推舉式定之、(十七日專電)

[瀋陽] 東三省自十五日起召集地方會議、準備組織滿蒙新國、新政府內部重要人員、業已內定如下、大總統〇〇〇、行政院長臧式毅、司法院長趙欣伯、監察院長張景惠、資源委員長于沖漢、交通委員長于鑑修、奉天省長王鏡寰、吉林省長熙洽、黑龍江省長未定、熱河省長湯玉麟、並擬設立軍政財政委員會與外交處云、(十七日電通社電)

[天津] 內蒙古王公貴族、日前在鄭家屯西方溫都爾三府口開會、討論參加滿蒙新國問題、日人肆意煽動、請派代表赴瀋協商組織、(十七日專電)

復辟陰謀未息

日人迫溥儀承認密約

[北平] 瀋陽息、芳澤過瀋時、曾與溥儀代表鄭孝胥金梁等數度密商、承認密約問題、日方明知密約與僞無可證實、南京政府絕難承認、故要挾溥儀認可、俾在法律上得相當根據、十五東京外務省突然發表其片面之密約、意即在此、大連電、溥儀確已由湯崗子密赴瀋陽、積極準備復辟、仍用宣統年號、其禁衛軍業已決定由游擊隊改編、人數爲一萬二千名、統領人物將在載濤蔭昌二人內擇一任命、已急電平召二人即赴瀋、(十七日專電)

北寗路員工 出關服務被阻

[北平] 北寗路關外員工、經總局電飭並發薪、昨開往榆東各站、(十七日專電)

[北平] 秦皇島美武官與瑞德經榆東往視察、(十七日專電)

[北平] 北寗路關外各站員工前進至綏中、被日方阻止、退回榆關候命、該路仍與日方交涉中、(十五日專電)

[北平] 日軍五十五名、定明晨隨第七次車赴榆關、(十七日專電)

中日覆牒到達後 美國態度冷靜

暫時不復有所舉動

[華盛頓] 美國務卿史汀生今日發表中國致美復照、又日本答復美國之照會、亦於今日由駐日大使格魯電達美京、但料至早須至下星期初發表、而史汀生在星期一以前、亦未必能加以評論、因今日渠受委員之諮詢、尚無暇研究日方復文也、據此間表示、美政府以國聯理事會開會在即、對於遼案暫將不再有所舉動、(十六日國民社電)

[華盛頓] 官場方面對於中日兩國覆文、認爲滿意、至華盛頓九國條約其他各簽字國、除英國與荷蘭兩國之外、其意旨如何、美國政府尚未接獲正式通告、荷蘭政府曾經宣言、擬不援引此項條約、一般人相信意大利行將決定態度、當與美國相同、(十九日哈瓦斯電)

日陸戰隊挑釁

秦皇島

[北平] 秦皇島有日艦四艘、浮泊海面、昨有陸戰隊官兵數名、由開灤碼頭登岸、值工人扛運忙、該日兵向工人挑釁、事後誣指被毆、向公安局交涉、擄去公安隊長、勒迫承認、經忍辱道歉、並允查懲兇手、(十七日專電)

土肥原 任駐哈特務員

[哈爾濱] 日報載、土肥原改任駐哈特務機關特務員、並已升級少將、(十六日專電)

日人破壞北寗路 英使嚴重抗議

[北平] 英使藍博森、鑒於日方決將北寗路榆瀋段劃歸南滿路公司附帶經營、殊妨害英國在該路之債權、並破壞中英間之借款合同、十六向日方提出嚴重抗議、(十七日專電)

對日絕交問題

須經最高會議商定
短期間內未能解決

[南京] 對日絕交問題、陳友仁口頭主張最力、馮玉祥亦表示贊同、惟大部中委因絕交後即須作戰事準備、仍主張審慎、且此項重大問題、須經最高機關之中政會議討論決定、中政會汪蔣兩常委行將來京、尤須待其到京後開一最高會議、解決應否宣布絕交、如一致通過絕交、即繼續研究第二步方策、一方依國際慣例完備一切手續、一方集中全國力量、採取一切有效行動、茲事體大、故近日空氣雖趨緊張、但在最短期間、尚未能解決、(十七日專電)

[南京] 某德顧問談、絕交名詞、在國際法本有採取可能、但以兩國間或相距稍遠、或並無甚大經濟交錯關係者爲限、若甲乙兩國債權債務牽涉太多、而宣布絕交、務須預備第二步宣戰、方可行之、若單宣布絕交而不預備宣戰、倘邦交斷絕、而相手方藉口投資所在地、派員自行照料、則主權國不得不拒止、因拒止而戰端必啓矣、所以不得不慎重、若當局以高唱絕交作爲緩和民氣、以便從中發現交涉新途徑、則又當別論矣、(十七日專電)

蔣汪會晤結果

聯電促胡漢民北來
一同入京共支危局
胡曾電汪無北行意

[杭州] 汪精衛到杭、與蔣介石會晤後、聯合致胡一電、原文如下、香港中國電報局轉送胡漢民先生惠鑒、銘昨日下午八時由滬赴杭、商已致兩電、想均達覽、昨夜深抵杭、今晨與正相晤、商榷一切、竊念此次一中全會推吾兄及弟等三人担任政治會議常務委員、論常務委員之責職、僅於會議時輪流主席、弟等三人因事偶然缺席、原無大礙、惟一中全會之意、則在於勗望弟等三人能一致努力、共赴國難、故弟等唯一希望、在吾兄即日命駕北來、正雖東身引退、在謗讟叢集之中、銘雖大病未痊、亦深願追隨吾兄、一同入京、協助哲生暨同志、以共支危局、臨電盼覆、無任神馳、汪兆銘・蔣中正篠印、(十七日專電)

[杭州] 汪精衛來杭寓蔣莊、隨員寓西冷飯店、十七上午十時晤蔣中正宋子文、共商時局、并電請胡漢民北上、電孫科願協助支此危局、(十七日專電)

[杭州] 廣和德今未刻到杭、討論財政、曾仲鳴同來、(十七日專電)

[杭州] 張靜江偕張繼由京杭路乘汽車、下午四時許抵杭、寓新新旅社、擬於十八日中午邀請在杭各要人湖上午餐、(十七日專電)

[杭州] 宋子文十七日下午六時、在寓宴客、到有蔣中正・孔祥熙・張靜江・張繼等、十餘人、(十七日專電)

[杭州] 汪兆銘十六晚抵杭後、與蔣中正談至翌晨二時、始出澄廬、至西冷飯店寓宿、今晨九時餘、蔣中正偕宋子文等至西冷飯店訪汪、(十七日專電)

[杭州] 曾仲鳴・苗培成・吳思豫・先後附車抵杭、赴澄廬謁蔣、(十七日專電)

[杭州] 蔣介石不日回里、汪精衛在杭休息、十七電孫院長、候展兄到、聯袂入京、請電勸駕、(十七日專電)

[香港] 胡十七日覆電、弟血壓未退、非長期休養不可、政局既經更新、則必使政府負實行政策之全責、而不宜陷之於無所適從之環境、此時最大問題、莫過於抗日剿共、祇須中央行責任內閣之職權、貫徹吾黨數日來共同確定之政策、而吾輩以在野之身、竭誠爲政府之助、則對內對外、自能展開一新局勢、(十七日專電)

[南京] 中央推張繼・張靜江・赴杭、謁汪蔣敦促、於十七晨九時乘京杭通車前往、約晚十一時即可到達、如商得同意、蔣汪可於日內聯袂同來、汪蔣到京後、暫以中政會常委資格、與各委協定一切大計、軍事方面、關於國防委員會之組織、亦須俟蔣汪與各軍事領袖共同計劃、方可決定、(十七日專電)

孫科電胡促駕

汪蔣報告晤面經過
促胡到滬聯袂入京

[南京] 汪精衛・蔣中正・十七日電孫科、報告在杭晤面經過、原電如下、限即刻到、南京行政院孫院長惠鑒、銘昨日下午六時、由滬赴杭、前曾致一電、想已達覽、昨夜深抵杭、今晨與正相晤、商榷一切、弟等深願竭其心力、協助我兄、支此危局、頃已電致展兄、懇其即日北來、正暫回故里、銘因宿疾未痊、擬即在此間休息數日、專候展兄駕至、即聯袂入京、並祈吾兄再電展兄勸駕、關於一切大計、亦俟商得展兄同意、始行決定、是所至禱、汪兆銘蔣中正篠印、(十七日專電)

[南京] 孫科十七接汪蔣電後、即於當晚電胡速駕、原電云、香港胡先生鑒、頃接杭州汪蔣兩先生來電、專候大駕北來、聯袂入京、共決大計、務乞慨然俯允、即偕于先生返都、以安定黨國、順慰衆望、無任祈禱之至、孫科篠印、(十七日專電)

[南京] 十七晚何應欽・朱培德・吳鐵城・葉楚傖・朱家驊・等在孫宅作非正式談話、對外交財政等問題、交換意見、並由孫出示汪蔣來電、及孫去電、至夜十時許始散、(十七日專電)

[南京] 朱家驊・邵元冲・十七夜車赴滬、邵力子晚十時返京、(十七日專電)

孫科表示 維持公債信用

說明並無緩付本息事
軍政費決定實行縮減
希望金融界設法籌墊

[南京] 本報記者十七夜謁孫科、詢以外交財政等問題、孫答如下、汪抵杭後、

國民評論 出版 第六期
時事述評
甘地三次入獄……(季仲)
蔣介石再起問題……(之夫)
義勇軍反攻錦州……(達生)
貢獻於吳市長者……(達生)
評論
一・目前政治之逕……(宋純)
[illegible]

商務印書館
教育社會學(廈門大學教育學院叢書) 雷通群著 定價二元 郵費五分
本書目的在使教育社會學成爲中國化，用統系的研究法，參照理論與實用雙方面。內容分二篇：原理篇詳述社會學原理，并分析教育上最有關係之社會團體，使未習社會學者亦明瞭各團體的組織及其教育作用。應用篇將教育上之實際問題歸到社會學上解決，尤重中國現時教育界之實用。行文簡潔明暢，透闢深遠而富趣味，誠習教育社會學者必讀之書。
最新出版
社會學綱要(學藝叢書) 張資平編 定價一元 郵費二分半
近來出版的社會學書甚夥，但敘論社會原理或社會問題者居多，換言之，即多是應用社會學及社會思想史；至專論社會之本質的，則寥寥如晨星。本書即是專論社會之本質的純理社會學，可以說是初學者必需先習的一個階梯，不獨可作社會學的教本，即歷史地理教科方面，亦宜取作參考。附錄三種：(一)社會學體系圖表，(二)社會學體系之三種類型，(三)關於研究社會學之參考書。尤便初學。
羅素教育論(師範叢書) 柳其偉譯 定價七角 郵費二分半
本書係英國哲學家羅素之名著。內容分三編：第一編論教育理想，第二編論品性教育，第三編論知識教育。著者根據自己爲父之經驗，向世上貢獻其實際之教育，作切實有效的指導。故實際上本書可以稱爲新教育學，亦即爲供近代父母及教師應用之教育學。

新到 依爾福老船牌燈光紙
特別大減價二星期
長十尺闊廿寸每筒洋二元四角
購滿百筒者照碼九五 備有樣紙函索即寄
上海郵政總局對面利康公司啓

請用國貨 白料磁器
本廠精採唐山最佳原料製成各種磁器如
小便斗 洗面盆 馬賽克磁磚
隔電白料 抽水馬桶 舖地缸磚
以上各品名目繁多不克備載如蒙惠顧無任歡迎
啓新磁廠駐滬批發所 四川路四十八號 電話一九九一七

維他賜保命 丸藥
[illegible]

本報定報價目
中國境內每月洋一元三角五分每三個月洋三元八角五分每六個月洋七元五角全年十四元四角(日本朝鮮同)◉新疆蒙古每月洋二元四角◉歐美各國每月洋五元六角◉香港澳門每月洋二元九角報費先惠郵票不收

本報廣告刊例
◉特等(甲)登於報名下以二十六字高爲一行共廿二行每日計洋二十元
(乙)登於提要前以四十字高爲一行共十五行每日每方大洋十九元正
(丙)登於新聞欄中以四十字高爲一行每次以三行起碼每日每行大洋九角
◉頭等(甲)報名旁上封面半版地位每日每版計洋一百廿五元
(乙)自下封面起至時評前地位每日每行大洋一元八角
◉二等登於緊要新聞後以二行起碼每日每行大洋一元四角以二十字高爲限每次至少四行
◉三等登於本埠增刊分類廣告地位每日每行大洋一元二角以二十字高爲一行每次以四行起碼
◉圖畫週刊每方寸洋四元 備有詳章函索即奉

本館電話 總機 九三一四五 九三一四六 九三一四七 九三一四八 四線轉接各部 辦事室 電報掛號 六〇七八
本報開設上海漢口路二十四號自創始同治十一年即西曆一八七二年

交通銀行

滬區儲蓄分部

中華民國廿一年十二月卅一日報告

貸借對照表 附註

負債類	金額	資產類	金額
分部基金	二○○・○○○・○○	定期抵押放欵	九二三・○九三・一○
定期儲蓄存欵	一・四一九・五三○・二四	活期抵押放欵	二○○・○○○・○○
活期儲蓄存欵	一・五二六・八七七・九八	有價證劵	一・三九七・一四六・○○
預提利息	四○・九九七・二三	本行往來	六九三・一三三・六九
雜項存欵	七・二六一・六九	應收未收利息	三・二七二・六一
內部往來	一六・二○一・八五	生財	二三・○○
本屆總純益	四・九一三・四四	現金	二三四・○三
合計	三・二二五・七八二・四三	合計	三・二二五・七八二・四三

附註

抵押放欵 1房地產押欵洋四十八萬二千五百三十五元七角三分 2證劵存摺存單押欵四十三萬九千五百五十七元三角七分

有價證劵 1十七年金融短期公債票面洋一百十五萬七千八百元正 2十九年善後庫劵原票面洋七十四萬元正

檢查人 會計師嚴鷗客

上海浙江興業銀行

房地產信託部 分配存戶紅利通告

本部帳目每半年決算一次。所有二十年份下屆決算。業已辦竣。並經會計師審核蓋章證明眞確。凡定期。分期。長期各項存欵。照章應分紅利。計得年息三厘三毫。連同保息七厘。合得**年息一分零三毫**。此項紅利俟本欵到期時一併支付。除另印決算帳略以備存戶索閱外。特此通告

本部除經營各項房地產業務外兼收信託存欵保付本息兼分紅利

地址 四川路七四號 存欵詳章函索即寄

國華銀行

儲蓄部第六次報告 資產負債對照表

(民國二十一年十二月三十一日止)

負債類	金額(百十萬千百十元角分)	資產類	金額(百十萬千百十元角分)
資本金	二○○○○○○○	庫存	一五○六八八○七
公積金	一二○○○○○○	存放本埠行莊	五○九五一二三八
定期存欵	一○九五四七六三六	本行往來	一一二二四○○三一
活期存欵	一三八一二二四七六	抵押放欵	五九五○○七七四
應付未付利息	四二四五七六九	證劵購置	一五七三三七○六
全年總純益	六○九二一九七	房地產	一三三一五九○二
		應收未收利息	一八二二一二七一
		開辦費	三一九七五四
		生財賬	五六五九五
合計	二六九○○八○七八	合計	二六九○○八○七八

查上列國華銀行儲蓄部所有資產負債表證劵購置等均經逐欵詳細核對估價確實押品穩妥特此證明

會計師徐廣德 參加檢查賬册 董事沈成栻 楊富臣 監察葉薰

中國通商銀行

業務 存欵 放欵 匯兌 押欵 儲蓄(上海南市虹口分行)

總行 上海黃浦灘七號(電話一六一二三八)

分行 南市分行上海法租界十六舖(電話八三三八八) 虹口分行上海虹口天潼路(電話四三三三三)

代兌處 南京上海銀行及兩浙鹽務處 杭州浙江地方銀行 蕪湖上海銀行分行 漢口鄱陽街源裕銀號內

通匯處 寧波大街 江北岸 定海 蘇州順康錢莊 台州衛遂卅 安慶上海銀行分行

電報掛號 三七七三

經營地產者注意

君若欲經營投資地產事業機密而可靠請臨四川路七十號中國營業公司面晤經理必能洞悉一切而使君信任也

舒製 消痰止咳白毛橘紅餅

謹防影戤

止咳化痰之功潤肺理氣之妙其於咳嗽一症無論男婦老幼久患初起喉癢痰咳失音帶血哮喘氣急莫不藥到病除功效神速惟世道頹壞假冒日多殊甚痛恨凡惠顧者務請注意◉每盒半元郵寄加二◎法租界方浜橋北首舒同壽藥號◉城內九畝地東首舒天和藥店◉總發行上海四馬路西小菜場對門舒同壽老藥舖同啟

●脚腫聖藥 每小盒洋半元

上海小東門 立揚呢絨綢緞局

一月十七日起

大減價加足四尺

十四天

日期無多 良機不再 如此便宜 失之可惜

各大藥房均有出售

食量減銳原因

胃腸之間有積食於是大便乃阻塞因之氣不通順腹內隱痛初則食量銳減繼則疾病隨生惟有及早服此胃鑰藥片：消食通便百病咸除

大瓶一元●小瓶五角

茲爲適合病家之需要起見特於原有之藥片外新增(胃鑰汁)一種其藥力性質功效與藥片完全相同可由病家隨意購服 價目每瓶一元

上海四馬路 中西藥房發行

今已有電到京、俟胡北來後、汪蔣即同來京、今本人已電胡速駕矣、關於財政問題、特務委員會兩日來會商結果、已決定實行縮減軍政費、以前預算軍費每月一千八百萬、政費每月四百萬、現在將軍費減爲一千六百萬、政費減爲二百萬、中央各院部會及黨費在六個月內、均減發五成、並由國府通令、凡非必要機關、一律裁併、並裁汰冗員、對財長黃漢樑財次林康侯辭職、行政院已予慰留、並電滬金融界說明、並無緩付公債本息事、此後對公債、仍照舊辦法、並維持其信用、惟中央每月收入、祇六百餘萬、尙差一千萬、希望金融界設法籌墊一兩月、以資彌補、將來俟稅收整理後、當可有解決辦法、至於開源問題、將來當由財委會詳加討論、對日絕交事、尙在商議中、俟汪胡蔣等來京後、始能決定、國難會因時間怱促、已改二月一日召集、(十七日專電)

〔南京〕滬銀界擬每月協籌中央軍政費七百萬、爲打銷停付公債本息擬議之條件、暫以兩月爲限、政府當局以軍政各費相差甚鉅、仍希望從寬籌劃、每月協助八百萬之數、以渡難關、(十七日專電)

粵設三機關案議有具體辦法

取消執行部及軍委會 設立政分會暨綏靖處

〔香港〕連日胡于蕭伍等商三機關、已有具體辦法、決定取消執行部及軍委會、祇設立廣州政治分會、另設西南綏靖處、隸屬政分會、以便指揮粵桂軍入贛剿共、(十七日專電)

〔香港〕蕭佛成十七談、汪現赴杭晤蔣、汪蔣當可合作入京負責、胡北上與否不成問題、余來港本促胡入京、今見其病勢未減、故不忍促其北行、胡現亦決不往、余定十八晨取道中山回省、于鄧定一二日內赴省、至三機關係隸屬中央、原意鞏固中央與國防、外傳係防止獨裁、乃屬誤會云、(十七日專電)

〔香港〕于右任鄧澤如定十八晨赴省、(十七日專電)

林翼中暫代粵省主席

〔香港〕省府十七日通令、伍朝樞主席尙未定期就職、省府事務暫由林翼中代、(十七日專電)

〔香港〕林雲陔將復任廣州市長、粵省主席在伍未到前、由林翼中暫代、(十七日專電)

陳銘樞等返京

〔南京〕陳銘樞・吳鐵城・葉楚傖・陳果夫・等十七晨到京、陳即分謁林森・孫科、報告汪已赴杭晤蔣、不久可同到中央主持大計、(十七日專電)

羅文幹宣布施政意見

〔南京〕司法行政部長羅文幹宣布今後施政意見、一、嚴除檢察制度、二、改良監獄設備、三、培植司法人材、四、普設各級法院、五、設調解所、(十七日專電)

蔡霖生開始製造飛雷

〔南京〕飛雷發明家蔡霖生、奉召來京、趕造試驗、所需材料、經兵工署代備齊全、已正式開工、先造三四十個、以供試驗、約三星期內可以竣工、(十七日專電)

李濟深表示願任抗日工作

〔南京〕李濟深談、本人量力度德、均難勝訓練總監部長之重任、此刻應以抗日救國爲急圖、如有此種工作、力之所及、在所不辭、馮煥章先生任訓練總監最爲相宜、張發奎部出發援熱、將成事實、將來政府或可予以剿匪明令、蓋日對我不宣而戰、聲稱剿匪、掩蓋天下人耳目、我亦可不宣而戰、以剿匪對付之耳、至龍州事件、行將解決、本人絕對擔保廣西無危險、不致變成東三省第二、如果法兵要來欺侮我國時、廣西全省軍民、必能誓死抵抗、(十七日專電)

旅京英美人士對時局漸樂觀

〔南京〕此間英美人士談、廣東不扣關稅、汪力疾赴杭晤蔣、可見政治漸上鞏固之途、頗示慰意、因數天前旅華英美人士頗多悲觀言論、今則口氣漸轉、(十七日專電)

抗日救國運動

〔南京〕首都各校抗日救國會十七日開會、對於廈門抗日會電爲廈門軍政當局壓迫民衆運動請切實援助案、決議、電閩省府查明嚴辦、(十七日專電)

〔南京〕中華民國留日學生抗日救國會十七假中大致知堂開全體會員大會、到四十餘人、決議、請政府對日絕交、並以實力援助東北義勇軍、(十七日專電)

〔北平〕東北學生抗日會、今日電請馬占山反攻日軍、(十七日專電)

〔北平〕東北民衆反日會、近聞外間有藉假該會名義、在京滬各地招搖情事、特通電聲明、(十七日專電)

〔南昌〕抗日會自十六起、總登記仇貨、並分六組檢查、(十七日專電)

〔香港〕中大生一部反對十八復課、雖單衣薄履、亦擬入京示威、(十七日專電)

瀋陽政費支絀

日人提用營口鹽餘

〔北平〕瀋陽來人談、元旦市民被迫游行慶祝、幷到日軍部請願勦匪、省府以次各機關用人支欵、均須日顧問簽字、日人名爲自治指導、實則直接干政、省垣一切政務、均由本莊趙欣伯唱雙簧、敎廳擬恢復、內定汪兆璠任廳長、敎科書將改用民十三以前之課本、政費極支絀、營口鹽餘、日軍部竟提作別用、瀋海路完全爲日人勢力、七日趙欣伯發起追悼楊宇霆於南雲亭、欲藉此收買楊氏死黨、(十七日專電)

平各報用日紙之糾紛

抗日會扣紙捕編輯 各報館請當局保護

〔北平〕抵貨後、平市報紙成大問題、西洋紙非短期可到、中國紙供不應求、各報萬不得已、仍多用日貨、昨抗日會查實事白話報有日本報紙、將編輯何卓然捕去、置木籠內、將紙二十件扣留、經軍警當局交涉、該會遂釋何、報紙仍未放還、該會宣稱、將分別搗毀各報、當局當派軍警分赴各報館保護、各報組織報社大同盟、謀自衛方法、(十六日專電)

〔北平〕抗日會與實事白話報社發生糾紛一案、事態擴大、昨晚新聞記者公會推派代表八人、赴順承王府謁張學良、陳述事件眞相、要求實力保護各報館、張當通飭軍警當局、立即以嚴密辦法取締一切軌外行動、藉以維持地方治安、(十七日專電)

〔北平〕抗日會鐵血團今謁張、張謂報紙因無他貨代替、應除外、所扣實事白話報紙、應速放還、記者公會仍繼續交涉、令該會放還所扣報紙、(十七日專電)

華北軍政費準備着手裁減

〔北平〕財政整委會昨日下午、在順承王府開會、在平各委員均出席、會議內容係決定編製預算、裁減華北軍政各費、對預算案亦經一度討論、俟協商就緒、不日着手施行、冀省財廳職員百餘人、昨到會辦公、(十七日專電)

實部勵行經濟統一政策

〔南京〕實長陳公博就職時、即採行以經濟統一中國之政策、並決定初步計劃、在今年內、於長江流域樹立工業的中心區、從長江上游擇地建立一發電站、以固定工業基礎、一方獎全國人投資、並於不妨礙主權之原則下、歡迎外資、積極求其發展、此項計劃、關繫重要、須有精密研究、該部定十八日召集各司長參事技術專家等、開會討論、陳公博亦由滬趕回參加、(十七日專電)

中大教授痛言

發表告國民黨及國人書

〔南京〕中大教授爲日佔錦、發表告國民黨及國人書、謂中國係寄託於整個之國民黨、不能因黨內領袖之不能團結或疾病、而擱置救國之事、更不能藉口領袖之未來京、遂對於國難、熟視而無覩、再進一步言、四萬萬人之中華民國、斷不能因國民黨領袖不團結或疾病、而遂被斷送、同人等誠不信蔣汪胡三公不來、國事遂毫無辦法、即令眞無辦法、則國民黨亦應整個交還中國人民所付托之政權、俾中國人民自謀生路、(十七日專電)

百齡機

補力之實驗談

甲遇乙於途。訝然問曰。三日前造訪。見君面色憔悴。似有病容。今何一變而精神振作耶。乙答曰。無他。僅於三日中○吞服十八片百齡機耳○

閱一月。甲又遇乙於途。忻然賀曰。君竟身發財發。面團團大有富家翁氣象。其殆常服人參之效力乎。乙曰否否。僅於一月中吞服一百八十片百齡機○遂得增食量。長精神。舊病悉除。身軀因是日漸壯健。甲愕然曰。世間竟有偌大偉力之補品。吾將購服以試之。

贈送康健指南 承索每册附郵五分開明姓名詳細住址即行照寄

大瓶二元小瓶一元各埠中法中西五洲濟華堂及各大藥房大商舖均有售●上海白克路十四號 九福製藥股份有限公司發行

天花可怕

今冬未降大雪天氣亢旱查日來各地已有天花發現(即天痘)凡家有兒童欲保安寗請速種牛痘可免傳染天花之危險本藥房發行……

「地球牌」牛痘苗

苗漿新鮮潔淨經中央衛生試驗所檢定故靈驗無比佈種牛痘保管可出尙望及時佈種藉資防範爲幸

印有牛痘苗說明書請函向本公司推廣部索取即贈

總公司上海四馬路五洲大藥房 本埠外埠均有支店

發明 成分 主治 特效 保證 榮譽 贈券

德國愛迪那博士四十年心血結晶 殺菌減淋最高 BALS COPAIV

每盒元洋兩元 永安 先施 大新 五洲 中西 上海 梅毒 淋病 本埠 外埠 均有出售

B號 上海 自來 ……

招商局船期廣告

江順 快輪准於一月十八日 星期一 晚開往漢口沿途各埠均靠

廣濟 快輪准於一月十九日 星期二 晚 直放溫州

昌興公司 坎拿大皇后船 准本月廿日禮拜三 由滬直放香港 往小呂宋

甯紹公司 甬興輪船 准於一月十八日星期一開往福州 以後常川往來滬閩特此通告 船泊南市十四號(前大通)碼頭

寧紹商輪公司啓

曾仲鳴主編 南華文藝 第二號出版

總發行處 上海 未央書店

民眾三日刊

第二十六期 今日出版

(三日刊評) 決不參加內戰 中央政府……

招請本埠外代售處 辦法

上海市教育局舉行第五屆小學教員登記通告

上字第七十號

查本市小學教師登記規程業於上年六月十日修正呈奉市政府核准公布施行在案茲定於本年一月二十五日起至二十七日止爲報名登記日期凡現任或願任本市市立及已立案私立各小學教員而尚未登記者均可按照修正登記規程來局登記過期不再補行仰各知照毋再自誤爲要此布

中華民國二十一年一月十六日 局長徐佩璜

私立 正始中學春季招生

本校添招春季初中一年級一班報名日期第一次一月十二日至一月二十三日第二次一月二十四日至二月四日 考試日期第一次一月二十四日第二次二月四日 報名處法租界善鐘路本校或英租界四馬路華通書局 簡章函索即寄

董事長杜月笙 校長陳羣 啟

教育部備案 市教育局立案 私立東吳大學附屬第二中學招生

校長孫聞遠

國華中學招男女新生

校長 蕭遠

江蘇省教育廳立案 蘇州樂益女子中學

初級 中學招收春秋季初中一二年級插班新生

滬濱英文學校第四十一期招日夜新生

本校開辦二十一載日夜專修英文…… 校址上海新閘路三五三弄八七八九號

健華助產學校招生

學額 新生五十名 考期 即日起至二月十二日止 報名日期 免試 開學日期 二月十日 校址 上海西門 健華醫院

教育部備案 市教育局立案 新民中學校招生

上海廣肇公所設立 上海廣肇公學通告

校長盧頌虔 謹啓

教育局立案 教育部備案 南方中學招生

本校現招高中部一二三年級初中部一二三年級插班生報名手續……

校長馮建維 碩士方天培 博士 全啟

教育局立案 上海復旦實驗中學招男女生

主任 邵力子

上海現代中學校招收插班生

(一)本校 (二)上海職業指導所 (三)寰球中國學生會

上海市教育局核准設立 上海創制中學招男女生

董事長鄭洪年 校長吳孟炎

校董會立案 教育局備案 明德中小學暨夜校招生

國立中央大學通告

本校已於一月十一日正式復課希離校各生即日回校上課幸勿自誤特此通告

上海徐家滙啓明女子中學通告

滬海英文學校 日夜學部招男女生

蘇州 公時中學招男女生

已呈請教育局立案 本校定於一月廿五日招考初中高中…… 轉學 …… 校址 …… 主任汪仁溥

私立 成烈體育學校招生

本校業已向江蘇教育廳呈請立案本屆招收春季各級新生並酌收插班生男女兼收定二月十日開學索章附郵二分校址蘇州閶門外朱家莊

校長陸佩萱

教育部備案 上海市教育局立案 愛國女學校招生

科別 高中師範科 體育科 …… 報名 …… 章程 …… 校址 江灣路 ……

教育局立案 上海正風中學招男女生

市教育局核准設立 私立慈航助產學校招生

市教育局立案 私立 精勤學社 奉市教育局令改名精勤補習學校 招生

上海麵粉交易所暨經紀人公會設立 人和助產學校招考

明德女校 第十五學期招生

開學一月二十五日

教育局立案 教育部備案 上海幼稚師範學校招生

滬南第一 幼稚園 小學校 招生

董事主席林康侯 校長吳子謙

新華藝術專科學校 暨 附設藝術師範學校 招男女生

上海市教育局立案 持志學院附屬中學招生

大夏大學招考男女生

(一)大學部 (二)師範專修科 (三)大學高中部 (四)附設幼稚師範學校

私立 吉華中學暨附設完全小學 招男女生

中國公學大學部暨附設高中部招考男女生

(一)大學部 (二)高中部 招生委員會啟

上海市教育局標招建築陸閣小學校舍通告

上字第六八號 …… 局長徐佩璜

上海市教育局立案 南洋商業高級中學暨女子部招生

私立復旦大學 徐家滙 附中 大學部 高中部(前預科) 招男女生

廣韶路局廣告

外埠及本市粵路股票登記及抵換公債事宜現奉建設廳核准再展限三個月自廿一年一月十五日起至四月十四日止如有未登記及抵換公債之商股務須依限到局聲請辦理毋再逾限自誤此佈

中國興業銀行召集股東大會通告

茲定於二十一年一月三十一日午後一時在上海南京路本行二樓召集股東大會並改選董事務請各股東携帶股摺先期來滬驗取入場券以憑入場爲盼 中國興業銀行董事會啟 戌A3979

江南製紙股份有限公司召開第六屆股東常會通告

本公司茲訂於二月十四日下午二時假西藏路寧波同鄉會四樓舉行第六屆股東常會報告公司一年中各項業務情形並提議重要事項及改選監察人凡我股東均盼屆期准時蒞臨出席除分函奉達外謹此通告 江南製紙股份有限公司謹啟 ZA640

上海雜糧油餅交易所股份有限公司第十二屆股東常會公告

本所定於國曆廿一年一月廿四日下午二時在本市場召集第十二屆股東常會務請各股東於是月十八日起每日上午十時至十二時下午二時至四時止携帶股票至本所總務科驗明領取入場券決議票等件以便屆時憑券入場再本所股票應於登報日起至股東常會開會日止停止過戶合併公告 本所理事會啟 戌A411

南通復新麵粉公司召集股東常會通告

本公司茲訂於國曆二月十五日下午二時在上海南京路保安坊大生事務所開股東常會務請各股東準時蒞臨除分函外特此通告

上海華商證券交易所發給第二十屆股息通告

本所第二十屆股息業經董事會議決照章發給茲定於一月十九日起開始發給至二日止每日上午十時至十二時下午二時至四時請各股東持股票至本所總務科領取倘期內不及領取者當於二月十日起照常續發凡有未經掉換新股票者須先將舊股票來所換取臨時收據俟十日後憑新股票發給利息希各股東注意爲荷特此通告 ZA821

中央信託公司發息通告

本公司二十年份股息經董事會議決照章發給官息六厘每股得洋一元五角正並提前發給現定於一月二十五日開始發給各股東携帶股票至上海北京路九十八號本公司股務處收取可也再本公司法定股東在此次發息期內應按照公司法加具二人簽名蓋章以符法定各股東注意勿悞至要至要 ZA803

花旗銀行廣告

總行 紐約華爾街五五號 資本盈餘及未分紅利達美金一萬一千四百五十萬元以上
分行 亞根廷 比利時 巴西 智利 中國 古巴 墨西哥 哥倫比亞 秘魯 英國 法蘭西 海峽殖民地 印度 意大利 日本 爪哇 西班牙 星加坡 拉飛島 維尼蘇拉 共和國 包渡里科 南洋羣島
上海分行 九江路A字一號

南京和記洋行廣告

僉君子英因病辭去本行華總經理職務本行未便强留深爲抱憾自登報之日起僉君已脫離本行一切業務關係茲改聘僉君爲本行顧問特此聲明 Be147

奇異光牌 EDISON

警告 各電料店及用戶

啟者現查市上發見一種劣質冒牌燈泡，其包紙上之圖樣與敝公司之中英文商標，相差無幾，極易矇混，敝公司除已委託律師，查究經售此種冒牌燈泡之主要商店，依法起訴外，特再登報警告，深望各電料店，切弗經售此種冒牌燈泡，以免受累，并望用戶，此後採購燈泡時，務先認明燈泡及包紙上中英文奇異老牌字樣如上圖，爲，荷

奇異安迪生電器公司 美商慎昌洋行 謹啟

中法藥房……大廉價大贈品

贈送精美日曆，孩兒面，惠來八珍梅脯

購貨滿洋一元即得贈品

一月十五日起 展期十四天

時評

所謂新的外交方案

翰

南京傳來消息。外交當局將提出一新外交方案。要點有三。一對日絕交。二請美國召開第三次華府會議。三向國聯提盟約十六條。此說傳出以後。立法院之秘密會議席上。聚論紛紜。足見此問題之嚴重。東北問題發生後。我國於不抵抗之外。究將如何應付。迄今猶在猶豫沈悶之中。或者今日將一撥雲霧而揭開久久籠罩之面幕乎。

國聯之不足恃。吾人已屢次論及。早成洞穿之紙虎。無從再戳。盟約十六條望文生義。殊爲嚴重。然所謂經濟絕交與武力準備。國聯實無强施之能力。故十六條第三段對此兩點。已說明國聯行政院之責任。僅在向諸盟員國「建議」。在理論上已知其萬難實行。究國聯三次決議。皆足以證明各國絕無斷然手段之決心。故今日即提出十六條。結果亦決無希望。至多於國際間多造一種空氣。延挨時日而已。

請美國召集第三次華府會議之說。其意義在希望美提警告以後。作進一步之表現。此進一步之表現。關鍵不在美國而在列强。列强對此次照會。態度幾一致冷淡。而日復美牒。內容尤爲滑稽。在此情勢之下。而欲美國召集第三次華府會議。有所不能。亦已可知。

外交當局三擬議中。惟對日絕交一點。最爲嚴重。夫「絕交」之意義。在一般國際公法學者之主張。實爲「兩國間入於正式交戰狀態後之當然結果」。其宣佈可在戰前行之。一八九八年之西美戰爭。一九零四年之日俄戰爭是也。亦可與戰爭同時行之。一九一一年之土意戰爭是也。故在原則上絕交與開戰互爲表裏。不可强分。若有人主張僅絕交而不戰。是昧于國際法之常理。更昧於國際關係之史實也。至若我在敵國。敵在我國之僑民的生命財產。應如何處置。及對于第三國之通知等。亦爲絕交後應有之文章。不可不預爲準備者也。

今作反對絕交之說者。多注重事實之利害。曰絕交旣與交戰狀態互相表裏。我人空洞之宣佈旣出。而自身若無萬一之準備。則奈何。贊成絕交之說者。多注重國家之人格。曰九一八之變。因循至今。忍無可忍。惟有出於寧爲玉碎毋爲瓦全之一策。

我人對於絕交一點。在原則上無可非議。一、今日中日雖未宣戰。而日軍之行動。早入於交戰狀態。乃仍各駐使節。互相周旋。實爲國際間罕有之怪例。二、日本利用此項奇異之狀態。在國際間始終揚言中日問題。決非戰爭。直接交涉。希望未絕。東北問題尤爲局部問題。我方實無以自解。三、自國人對日經濟絕交以後。全國民衆。掙扎支持。聲嘶力竭。若不再繼以政治的絕交。則上下不能一貫。何能團結對外。四、此絕交之宣佈。對於國際亦可予列國以强烈之刺激。一方面正告列國。中日間已進於非常嚴重狀態。一方面對國聯提出十六條時。發生連鎖關係。從此可以振振有詞。

惟我人認實行此絕交之方針。有三大前提。須切實解决。一、政府應摒至誠告全體國民。政府已下絕大決心。激勵國民奮起。二、政府須立即召集全國在役之軍人。决定非常時期之國防。並在關外前綫先與敵人掙扎。三、國民須與政府痛切合作。對作戰之費用。軍需之接濟。地方秩序之維持。救國運動之擴大等等。須在最短期間解决實行。若當局對此三大前提。無切實準備與決心。則絕交後之前途。自難樂觀。政府若果有堅强決心。以國家生死問題爲己責者。則誠如拿翁字典之無「難」字。一切總有解決之道。自在當局之好自爲之。

抗寒 自來血

人體能抵抗寒冷全在乎血液足體溫之力血一份不充養溫低弱一份精神遇天氣寒冷則萎縮難堪入冬必定支持不住虛怕冷之人血論男女惟服

確有補血增體溫生精髓培本元之神效天寒常服尤爲合宜

五洲大藥房發行 各埠分店及各藥房均售

人造自來血 大瓶洋二元 小瓶洋一元二角

國內要電二

川軍突佔徽縣

〔北平〕蘭州電、川軍王友邦部突佔徽縣、馬廷賢部旅長馬如龍負重傷、現仍激戰中、臨潭番兵第二團長黃述祖勾結番民、希圖反動、番兵司令楊積慶察覺、十三將黃槍決、地方安謐、政維會以馬文車搜括公欵、飽載而去、決通令緝、傳馬在吳佩孚軍中、將赴平、（十七日專電）

津電車潮擴大

〔天津〕反對電車加價委員會、十四日被工人搗毀後、即停止工作、十七日下午二時又在中山公園集合、工人三四百名、組織維持隊、四時赴東北城角及東門、迫令電車乘客下車、形勢嚴重、白牌紅牌電車遂收車入廠、藍牌黃牌則在日法租界行駛、保安隊憲兵以維持隊擾亂秩序、應負責任、遂將六代表帶赴公安局訊問、（十七日專電）

張宗昌招待平新聞界

〔北平〕張宗昌今晚在私邸招待新聞界、幷演舊劇助興、張談、國難嚴重、實堪痛心、日本約本人到東三省做皇帝、本人誓不作賣國賊、設法脫出大連、來平作一百姓、國家養兵數百萬、對外一槍不放、失地數萬里、究有何用、本人主張取消徵兵制、實行民兵制、因養兵旣不足禦侮、維持治安、自不須此多兵、徒耗國帑、各派門戶之見太深、太重私利、不顧國家、致不能統一禦侮、望輿論界主持正義公道、應攻擊再有內戰者、苟國家無內戰、我張宗昌也可賣賣老、拿回東三省來、現一黨治國、黨權高於一切、而國家喪地、責任竟無人負、權利盡在黨員、義務乃在四萬萬人民、能算天下爲公、望全國輿論界統一以國家爲前提、主公道正義、（十七日專電）

贛省進行清鄉 朱毛分踞長汀瑞金

〔南昌〕熊式輝將保安隊擴爲獨立旅、並擬將全省分四大區、進行清鄉、（十七日專電）

〔南昌〕路孝忱十五電、十三將偷討河口之赤匪數百擊潰、（十七日專電）

〔南昌〕瑞金逃難者談、毛澤東現踞長汀、朱德率偽軍團在瑞金之雲衣圩藥坪村、大部藏深山中、（十七日專電）

〔南昌〕馬昂電、贛州城防務極鞏固、自朱公兩師進駐袁州高安後、孔李兩匪又逃湘鄂邊、（十七日專電）

馬占山派代表到京

〔南京〕馬占山代表韓立如等到京、謁何應欽·朱培德等、報告抗日經過、及軍事方針、（十七日專電）

〔南京〕馬占山電孫科·陳友仁·何應欽·朱培德·吳鐵城、謂國難日亟、復辟將成、危亡即在旦夕、懇迅竟交涉途徑、以救垂危、（十七日專電）

籌備公務員懲戒會

〔南京〕公務員懲戒委員會籌備員等已設立籌備處、將來會之組織、司法院院長兼委員長、委員人選、規定一半兼任、以最高法院庭長及推事等爲當然兼職、一半專任、以深明黨義或在國府所屬機關曾任簡任官二年以上者爲合格、委員全數約十二人至十八人、成立之期、當已不遠、（十七日專電）

京國貨館營業總額

〔南京〕京國貨館以抵制日貨、營業暢旺、二十年度營業總額、爲八五六八一零五六元、以十月爲最高、五月次之、均爲七一四零零八八元、（十七日專電）

西安綏署關防鑄就

〔南京〕西安綏靖公署主任關防、由國府印鑄局鑄就、交陝西駐京辦事處、派員送陝、交楊虎城啓用、楊所任之潼關行營主任、即行結束、（十七日專電）

導淮會請統一權限

〔南京〕導淮會擬請國府通行蘇·魯·皖·豫、嗣後關於水利設施、應報告本會核辦、並由會統轄淮河流域水利機關、以專責成、又因四省地面遼闊、應准由各省縣組設水利協會、爲建議機關、（十七日專電）

呂超招待京新聞界

〔南京〕參軍長呂超、十七日午在中央飯店招待新聞界、到記者五十餘人、呂致詞、略謂本人宴請各位、並非發表政見、兄弟此次出任參軍長、乃感於國難當前、欲盡個人棉薄、促成黨的精誠團結、共赴國難、新政府成立已十餘日、尚無若何政績表現、人民不免失望、但國家大事、固非短時期所能見功者、近日各中委莫不注全力以求渡此難關、蔣汪亦有來京表示、其他軍事領袖、如馮煥章·李德鄰·亦均齊集首都、共商國事、政局當有新發展、以副國人之希望、各位是智識界領袖、一枝筆勝過毛瑟槍、望各位本指導社會之旨、喚醒國民、監督政府、以盡革命先鋒之責任、隨由記者致答辭、二時許散、（十七日專電）

曾養甫視察杭富路

〔杭州〕曾養甫偕程天放十七日往視察杭富路沿江建設、注重農村方面、（十七日專電）

蕪湖輪役碼工械鬥

〔蕪湖〕黃浦上水輪十六晚抵蕪、全船茶房與碼頭工人發生大械鬥、重傷俘擄各有多人、旋經水陸警暨英水兵五十名武裝阻止、俘擄交換、餘在交涉中、工人已罷工、（十七日專電）

阮肇昌檢閱蕪駐軍

〔蕪湖〕五十五師長阮肇昌回皖、報告在贛剿匪工作、十七由安慶到蕪、檢閱駐蕪砲營騎連、日內回贛、（十七日專電）

鄂軍政費籌措困難

〔漢口〕駐鄂國軍軍餉、一月份又未發、連前積欠甚鉅、聯合辦事處特推汪奇·陳達勛·赴京、向軍政部及軍需署請發、並推丁如松謁何成濬、請予維持、聞綏署十六日談話會、即係討論挪欵維持、至政費正進行房稅借欵、但業主方面須候公益會成立推定負責人後、始有答覆、（十六日專電）

〔漢口〕各軍經費、一月份領到三成、仍難維伙食、聯合辦事處十七日再集會、加推端木季俠代表、在京接洽、並急電何應欽·何成濬、就近設法撥現、（十七日專電）

范熙績等抵漢謁何

〔漢口〕范熙績十七由安慶飛抵漢、謁何成濬、會商剿邊匪、魯蕩平亦啣魯滌平命、由杭抵漢、與何有所接洽、范石生即來漢、向何請示剿賀機宜、（十七日專電）

〔漢口〕何成濬定十八假揚子江飯店歡宴徐源泉·夏斗寅·李鳴鐘·及新來漢之范熙績等、（十七日專電）

謝彬再度擊潰匪共

〔漢口〕匪共竄大沙坪、經謝彬師再度擊潰、鄂南安謐、（十七日專電）

趙丕廉昨自平返晉

〔北平〕趙丕廉今晚返晉、在站談、此行係代表南京各方歡迎閻入京、幷帶孫科親筆函、請閻集中力量、共赴國難、在幷住一天、即回五台謁閻、陳公博北來、亦有迎閻南下意、（十七日專電）

〔太原〕張蔭梧楚溪春十七返幷、據談、閻病痊愈、已照常會客治事、（十七日專電）

王樹常弔唁鄭國材

〔北平〕王樹常今午來平弔唁鄭國材、當晚回津、（十七日專電）

陳興亞已自灤返平

〔北平〕陳興亞前奉張命赴灤州視察、今午返平、謁張覆命、（十七日專電）

趙仲仁財產被沒收

〔北平〕黑省旅平同鄉會、以黑省委趙仲仁、賣國求榮、已將趙在平財產收沒、（十七日專電）

津市火警延燒多家

〔天津〕大胡同工業印刷局十七日晨二時失愼、延燒中華書局麗生藥房華章布店、鼎華照相館、同興厚米莊等房屋六十四間、損失約二十萬元、（十七日專電）

津人士之驅劉運動

〔天津〕驅劉聯合會十七日晨推代表陳文彬·年光堯等二十人晉京、向中央黨部請願撤懲劉不同、（十七日專電）

海源閣書又將出售

〔濟南〕海源閣書百餘種、前售於津某某兩銀行、價十九萬元、現兩行急於出售、恐將爲日人購去、（十七日專電）

魯建廳長離青返濟

〔青島〕魯建廳長張鴻烈來青、調查黨部被毀事件已畢、十七晚十時返濟、（十七日專電）

衞生試驗所化驗●農商部給獎 首創老牌●著名靈藥

痔

立刻止痛●一服斷根

本所（化痔神丸）及（痔瘡斷根散）專治男女內外痔無論遠年新起劇痛奇癢腫脹管成漏脫肛腸紅便血等症確保立刻止痛消滅無形一服斷根永不復發本所首創發行已逾廿年治愈者數萬謝函日必數起惟遠來彰甚多賜函者須註意敝所每盒各售一元二角五元外埠函購寄費加一元二角票通用

分銷處 南京武定橋油坊巷◎武昌劉有餘 南京小南路◎新嘉坡大馬路 蘇州牌樓◎廈門英山頭亞東 杭州寶路（北浙江路西）錫金公所東亞洲揚州 上海渭安坊

同仁醫藥所總發行 電話四七八四二號

買手帕一元 附送禮券一元

每月再贈貴重白金手錶櫃式留聲機廿寸印度綢巾詳章附載袋後

請買便宜手帕 每袋有大小手帕六條至八條不等 僅售大洋一元即可享巨大利益

禮券可向本廠兌貨各式綢巾花樣任擇外埠函兌當班寄奉 外埠函購直寄本廠每袋加收寄費一角邊遠加倍郵票通用

代售處 南京路五馬路 新新 先施 永安 大新 南京路 昇祥 南洋 小東門 大東 新新 北四川路 梁新記 惠華 廣東 聚新記 東熙華德路 三馬路 金龍 大東 冠正 北洋 大東

新聞大通路北段一三〇一號 競新手帕廠啓

體佩爾補丸

冬至之後 立春之前 欲進補品 此其時矣

體佩爾補丸係採取純粹天然補料提煉而成滋養豐富却病延年體弱男女服之反弱爲强收效迅速

價目 大瓶七元 精裝八元 小瓶四元 試服二元 男女分服

先施公司 永安公司 各大藥房均有出售

總經理元昌公司 上海福州路九號

國內要電三

日艦出雲號開旅順
青島 日艦出雲號十六晚離青赴旅順（十七日專電）

青市發現猩紅熱症
青島 青市發現猩紅熱、傳染甚速、（十七日專電）

太原民衆法庭成立
太原 民衆法庭各推事法官等、十七在省教育會就職、定三日開審、學聯決定官方如不交人時、將由全省學生大舉請願、並將罷市罷工、大同運城各生亦備來幷、如再無效果即全體赴京（十七日電）

余漢謀部被派入贛
香港 陳濟棠因贛匪猖獗、十七日召軍議、決派余漢謀部一師入贛進剿、（十七日專電）

國外要電

賠款問題 英法預備談判停頓
▲國民社十七日巴黎電 法國駐英大使佛勒里歐已於今晨返巴黎、料洛桑會議之應否延期、今日即可決定、聞佛氏曾探測英政府態度、將報告賴伐爾、同時並將報告倫敦英法預備談判情形、此項談判會有意專家二人參加、但據外間傳說、目下實際已有停頓趨勢、因英意主張賠款應予勾銷、而法國則持反對態度所致、

印度時局擾攘未已
白漢坡發生流血暴動
全印會重要人員被拘
▲路透社十七日孟買電 今日白漢坡發生劇烈暴動、警察向衆開槍、死一人、傷兩人、「警察於開槍之前、曾勸衆散走、衆不之顧、且拾石擲警察、情勢愈危迫、故警察乃奉命開槍」、
▲國民十六日孟買電 全印大會財務員巴迦吉今日被逮、衆甚注意此舉、又全印大會義勇隊組織人哈狄卡亦被拘、當局雖仍以嚴厲政策對付國民黨員、不稍解怠、擾攘之政局未見有終止之象、

白里安準備提前辦理移交
無意與現閣合作
▲哈瓦斯十七日巴黎電 晨報載稱、白里安昨日赴戈什海地方別墅小作勾留、旋於傍晚即返巴黎、白氏原擬於下星期三新內閣首次出席議會後、移交部務、茲聞將提前於星期一日辦理、

法美囤金自食其果
客歲對外貿易激減
▲路透十六日巴黎電 據今日發表之數字、一九三一年法國進出口貨物皆大減少、進口貨共值四二.一九九.〇〇〇.〇〇〇佛郎、比一九三〇年減一〇.三三一.〇〇〇.〇〇〇佛郎、出口貨共值三〇.四二一.〇〇〇.〇〇〇佛郎、減一二.四一三.〇〇〇.〇〇〇佛郎、
▲路透十六日華盛頓電 今日發表之貿易統計、表示世界經濟恐慌、美國大受打擊之情形、計一九三一年美國輸出共值美金二.四二四.〇〇〇.〇〇〇元、比一九三〇年減一.四一八.〇〇〇.〇〇〇元、換言之、減少三分之一有奇、輸入亦大減少、輸入各品共值二.〇九〇.〇〇〇.〇〇〇元、比一九三〇年減九七〇.〇〇〇.〇〇〇元、現金輸出、一九三一年共值四六六.七九四.〇〇〇元、比一九三〇年增二五一.〇〇〇.〇〇〇元、但仍不若現金輸入數之多、蓋一九三一年現金輸入雖比一九三〇年少二八二.〇〇〇.〇〇〇元、然仍達六一二.〇〇〇.〇〇〇元、

國際勞工局審查赴華調查報告
▲路透十六日日內瓦電 國際萬國勞工局現審查赴華考察員波恩與安德森女士之報告、該考察員之赴華考察勞工狀況、係出自中政府之請、波恩乃萬國勞工局外交科第一股股長、安德森女士乃前任英國工廠視察員、現勞工局因該考察員行使職務辦法頗好、特向之致賀、

英倫地震一日六次
▲路透社十七日倫敦電 今日清晨英倫發有劇烈地震六次、尤以孟卸斯德區域爲甚、縣半小時始息、居民多從睡夢中驚起、孟卸斯德區域內之房屋略有損毀、歐菲爾附近之史溫頓地方、連覺地震六次、且有隆隆聲、房屋窗格皆震動有聲、而東列諸物亦皆搖擺不定、英倫西北各處亦皆有地震報告、

天空星象之新發見
▲哈瓦斯十七日華盛頓電 加奈奇學院爲鋼鐵大王加奈奇所創立、昨日宣稱、雙女宮星座中、頃發現兩螺旋形星雲、其所在之處、窮人類觀察力之所及、僅能見之、其旋轉離地球每秒鐘速度達一萬五千英里云、

公電
◉長沙來電 各報館鑒、頃上蔣汪胡三先生一電、文曰、奉化蔣委員、上海汪委員、廣州胡委員、鈞鑒、竊謂今日之中國、內則赤匪不靖、患在腹心、外則寇燄甚張、進逼無已、人民丁災刦之餘、怵滅亡之慘、亟延頸引踵以屬望於本黨者、惟在廉藺相歡、剛召共輔、速決大計、同濟艱難、三公出處、關係黨國安危、伏懇起安石於東山、早作蒼生之霖雨、即日入京、共謀國是、鍵等分屬軍人、惟有枕戈待命、倘至寇深匪熾、鍵等雖英辭萬死之辜、三公亦何忍及身而見中國之亡也、揮淚陳詞、伏惟睿察、第四路總指揮何鍵・軍長劉建緒・師長王東原・李覺・彭位仁・陶廣・陳光中・陳渠珍・張英・率全體官兵同叩銑等語、特電奉達、何鍵叩銑、

要聞

汪精衛蒞杭
▲抵杭後即往澄廬訪蔣
中央政治會議常務委員汪精衛、十六日下午六時、由滬蒞杭、同行者有外國醫生及隨員等五人、是夜十時五十分、車抵杭站、到歡迎者、有宋子文・魯滌平・呂苾籌・陳布雷・等十餘人、戒備森嚴、由宋子文接汪下車、並行出站、汪身穿藍灰色大綢袍子、態度安閒、略帶笑容、惟面色稍形憔悴、出站後、即乘民政廳十一號汽車、逕駛澄廬、會晤蔣介石氏、深談約二小時餘、始乘原汽車赴裏西湖西泠飯店下榻、共開房間自六號至九號、今（十七）晨記者驅車往訪、該飯店絕不承認有汪氏寄寓、經直至其房間訊問、有似其隨員者出、亦堅稱不識汪氏其人、汪此行似力避免煩擾、故不輕見訪客、至金陵大學教授汪蔣胡晉京團、向蔣請願、蔣委托省黨部常委許紹棣、於昨（十六）晚至工學院對金大各代表、轉達蔣之意見、代表等認爲滿意、嗣復悉汪精衛蒞杭、該代表等以可不必赴滬敦促、乃於今日（十七）下午二時、推派張樹德・趙章甫・周鑾棠三人、前往訪謁、但遍覓汪寓所、迄無着落、正擬再轉托許紹棣代爲介紹、以達晉見請願之目的、（十七日）

◉青島日人暴動事平息
▲日海軍陸戰隊已撤回該艦
▲市府向日領提出嚴重抗議
青島通訊、本市日人暴動情形、迭誌前訊、茲悉日僑方面、共分兩派、一爲有資產者、一爲無資產者、有資產者、因財產關係、不欲事件擴大、無資產者、極希望事情擴大、以遂其侵佔漁利之野心、故昨（十三）日在居留民團開會時、兩派因意見不同、幾至用武、卒因有資產者人數多、佔勝利、故昨日形勢、頗見和緩、日海軍陸戰隊因此亦於昨晚八時許、由前海崖返回各該艦、僅留士兵八名駐居留團、官兵九名駐日領館、以資保護、聞日僑定於明（十五）日續開僑民大會、確定此後進行方針及應持之態度、關於民國日報登載日皁被刺事、既由府道歉、並罰令該報停刊十日、此事已告一段落、至日人焚燒市黨部及搗毀民國日報各節、市政府已向日領館提出嚴重抗議、㈠懲兇、㈡日領向市府正式道歉、㈢賠償、㈣保障將來不再發生類此事件、日領方面尚未答復、至於日人搗毀民國日報、並因該報係黨部所創辦、遂將市黨部、併縱火焚燒、其勢洶洶、事件幾擴大、於是新聞界同人、一方懾於日人之淫威、一方又鑒於政府無保障能力、對於日人最近暴行、均不敢直書其事、而日人所創辦之報紙、遂利用此機、大肆反宣傳、竟稱搗毀民國日報、係中國學生所爲、市黨部被焚、亦不干日人之事、直欲以一手掩盡天下人耳目、其實當市黨部起火時、日暴徒滿佈要衢、截斷交通、不准消防隊前往撲救、爲中外人士所共覩、且此事發生前、日僑曾召開緊急大會、經該會議決通過後、始派遣暴徒實行、實係一種有計畫有組織之行動、且市黨部與英美各國領事館、相距不遠、起火前及起火後、各國領事均已得有報告、歐美僑民、恐遭波及、即於是晚在國際俱樂部召開會議、討論預防辦法、事實俱在、日人雖大事反宣傳、適見其欲蓋彌彰而已、（十月十四日）

◉溥儀之眞正意向
▲高友唐代表蔣接洽之經過
▲被土肥原挾走以前之表示
天津通信、溥儀未經土肥原挾往大連以前、蔣主席曾派監察委員高友唐爲代表、來津與溥氏接洽、會談之後、頗有相當結果、惜爲土肥原挾持以去、致不能繼續進行、其接洽情形、昨據高委員友唐談及、雖明日黃花、但由此可知溥儀之被挾東去、完全非其自由意志、倘此後再演登極復辟之劇、可決其爲日人操縱、茲誌高君之談話如左、

「余（高君自稱下同）奉蔣主席令、派與溥儀接洽一事、外間傳說不一、頗失眞相、緣蔣主席選派代表之動機、由於溥儀在津中報紙上有種種表示、並於國內水旱各災、捐輸鉅欵、蔣主席頗認爲溥氏爲一有志愛國之人、以前對於溥儀陰謀復辟之說、未免誤會、國民黨民族主義、本係融五族爲一家、無論滿蒙回藏之民族精神、尙係贊成民國、均應由政府當局、設法合作、同時天津情報、亦有日人運動溥儀之說、但非蔣主席派人接洽之原因、蓋仍注意溥儀人格、擬互相提携、並非臨渴掘井、余臨行時面晤蔣主席、蔣主席提出五項意見、㈠勸告溥儀移出日租界、以免爲日人所利用、住居地點、或在北平、或在上海均可、如不放心於國內治安、願移平、可住東交民巷、由國民政府購擇舊俄使館爲住所、願移滬、則租界內住所甚多、任購樓房一座、可由國庫支欵、㈡如誠意擁護民國、優待條件、仍舊恢復、以前舊事、不再重提、㈢清室經費、准按期撥付、可出具擔保、絕不食言、㈣國民政府委員、可加入滿族兩人、簡任以上官吏、加入五人、以擁護民國利益而參政、㈤以後無論何種會議、均比照蒙藏、增設滿族特定代表、當談話時、蔣主席意態誠懇、完全認爲溥儀係一青年有思想之人、願爲民族上之提携、並對於北平八旗生計、擬先由國府提撥二百萬元、辦工廠四處、余於十月底北來、曾與溥儀會面、告以來意、溥儀氏首先表示日人運動到東北稱帝、非止一次、均置不理、並謂辛亥革命、讓出政權、完全爲公天下之心、豈有拋棄正統皇帝不做、而願作日人卵翼下小朝庭之理、前此種種誤會、均係國內之事、如兄弟偶有不和、焉能援引强鄰、欺壓本國、故明白聲言、絕無受人利用之事、縱到東北做皇帝、充其量不過如朝鮮之李王、遺臭萬年、何榮耀之有、至遷出日租界一節、本不難辦到、但中國法律、能否保護、殊屬疑問、如盜陵一案、人贓並獲、特別法庭迄無辦法、又如壽皇殿列祖影像、已由法院判歸清室、而李石曾抗不交出、法院不能執行、凡此均足以證明中國法律、不能與强力相抗、若託庇外人宇下、本爲極不名譽之事、然至少須中國法律有靈、居民乃能受法律保護、故寄居日租界內、原非得已、優待一節、大可不必、因受人優待者、必係極無能力之人、譏者恥之、個人意見、以爲彼此合作、談不到優待問題、且近年思想、頗傾向於自食其力、故擬赴外國留學、祇因經費尙未籌安、外國語亦未流暢、所以遲遲其行、余當即答曰、承明白表示絕不受日人利用、至爲欽佩、盜陵一案、可擔保必能有辦法、如願出洋、則一切問題、均可解決、國府亦可協助、溥氏答以容考慮五日、必有答覆、言談之下、意見頗爲接近、當即辭去、旋到平晤載濤、告之以故、載濤願竭力促成、即電國府陳述接洽情形、嗣接國電、謂遷居一節、即有顧慮、可設法擔保、並以電達張副司令協助辦理云云、正擬謁見張副司令、適接朱光沐電話、傳達張副司令邀往談話、遂往順承王府、見面之後、知張亦同時接到國府電報、請其協助、張意略謂、溥之遷出日租界、而遠徙平滬、均有困難、何如即遷到天津法租界、張又云、中央對於此事、何以如是注意、余答之曰、國聯對日、表示不滿、日人正無辦法、若利用滿族自決爲名、建立其獨立國家、而東北又係滿族之故土、即係此事、原係融五族爲一家、爲免外人利用、防患未然、實爲要務、張點首稱是、比余接到津訊、由平來津、正値津難猝發、在車站上鵠候、軍警不令出站、交涉許久、始展轉而至法租界、時日租界已佈電網、禁阻行人、對於溥先生處、水洩不通、不逾兩日、而土肥原已挾溥氏往大連去矣、聞溥現住旅順、左右唯陳鄭等四人在側、日人禁與外間交通、即其夫人前往大連、亦係經過許多周折、乃得成行、現住大連、與旅順一水之隔、而其夫婦不得見面、其他更可設想、假使帝制發現於東北、絕非溥之自由意志、更可知矣、余與溥晤面前後兩次、其談話頗流暢、而發音亦宏、蓋王公之中、明大體者不乏人、載濤即其一也、又曾承北平銀行界、爲撥付溥欵之擔保、盛意尤爲可感、可見愛國心理、處處有充分表現、余曾徵求溥意、可否以談話發表、溥謂近頗究心佛典、不務名利、所談請勿爲外人言之、因是對於新聞界同人、均未曾詳述此事經過、以免宣揚、今溥已成日人傀儡、其眞正意向、不可不爲之表彰、故近日偶與知交道及云云、」

◉鄂軍政費之竭蹶
◆綏靖署開會討論維持軍餉
◆蘇魯主辦產銷稅徵鄂同意
漢口通信、駐鄂各軍餉糈、積欠甚夥、經減成發給、仍難支持、各軍聯合辦事處、迭次召集會議、討論辦法、並請駐鄂綏靖主任何成濬、向中央催索、上月曾一度由何氏向蘇統稅稅等局、借欵六十萬元、分發各軍、維持伙食、勉將年關度過、本月初旬、各辦事處長、再度會商、又經決定先向軍政部陳述困難情形、請自今年起、按時發給、並請勿發期票、並照時半月（軍餉仍無着落、現各軍正擬大舉勦匪、軍餉亟須發給、各軍聯合辦事處、乃又於十六日議定、推武漢軍校經理處長汪奇伯・十三師駐漢辦事處長陳楚勛、即日赴京向軍政部及軍需署、面懇迅予撥發、一面推五十一師駐漢辦事處長丁如松等、謁何成濬請設法維持、聞何對此案已提交綏靖署討論辦法、大抵仍借欵維持、至借欵數目、及向何處挪借、則因關防頗密、無從探知、至鄂省政費、亦無法支應（雖經省府議決、借徵一月房租、押借現欵八十萬元、但業主方面、因業主公會尙未成立、無人負責、一時無從接洽、押借現欵、更難立時進行、財政廳長吳國楨、連日向各方奔走、竟一錢難借、辭職又不得邀准、竭蹶之狀、可以想見、又鄂省舉辦產銷稅、本有擬議、迄未實行、十六日、省府何主席、接江蘇省政府主席顧祝同、山東省政府主席韓復榘來電、主張舉辦產銷稅、以資補助、並請聯銜呈請中央辦理、何接電後、俟加攷慮、然後擬電辦理、（十月十六日）

地方通信

松江
獄犯賭博被警破獲 縣公安局近據密探報告、有監犯華容棧關別室聚賭情事、當派督察長尹伯華前往掩捕、獲賭犯高有才金阿六張金周三名、及賭具等呈解總局、訊據高金兩犯供稱、係現在大禁執行案犯、均爲判處十年以上之盜犯、張金周保現任典獄署之看守、事爲典獄署聞知、請求沈縣長電令公安局長將兩執行犯、准典獄署領回、重行拘禁、始將高金兩犯送回大禁、嗣經縣黨部聞悉、以上年松江醫院衆理戒烟、因決院送往戒烟之人犯、有私出情事、經縣府將醫院院長下令免職在案、茲縣獄放任執行案犯、聚客賭房間賭博、事情尤爲重大、將向沈縣長提出質問、不知本案將如何解決也、

無錫
匪徒縱火延燒民房 第五區（天上市）張村附近（河頭上一帶、素爲匪徒出沒之所、鄉民夜不安枕、前日深夜二時半、鄉民姚殿腳（即小和尙）家、忽被匪徒縱火、燃及房屋、一時火光燭天、不可嚮邇、延燒鄰里、結果、房屋數十間、均成焦土、損失甚鉅、翌日、鄉人激查起火原因、則無從偵悉、但失愼後、小和尙避不見面、頓起疑竇、乃詳加激查、始知小和尙有縱火嫌疑云、

破獲銷售僞鈔機關 縣警察大隊部偵探組長廖大金、因近日社會上使用僞鈔、時有所聞、各商店受害匪淺、乃率領探員張梓瑞等、四出偵查、並賄得眼線徐月慶、多方密探、始探悉有銷售僞鈔機關、設立於東門外燕豪絲廠對門三間頭第二號工房郁志宮家、廖組長即出洋二元、給與眼線、前往該機關購買、果買得五元中南銀行僞鈔二張、廖君以既有確實佐證、乃入內搜查、獲住主犯郁志宮一名、並在其身畔搜出十元某銀行僞鈔一張、當即帶隊、嚴加詰訊、郁志宮供稱、此項僞鈔、並非我製造、承朋友之託、我在無錫銷售、假造機關設上海、我並非主犯、主犯現在某醫院養病等語、廖組長據供後、遂於昨日備文、呈解大隊部訊辦、

陸家住基盜刦傷人 錫澄交界之長壽鎭陸家住基居民陸根寶、家道豐富、且有良田數十畝、前日夜間十時、陸家忽來匪徒七人、各執手槍「打門入內、大肆行刦、並將根寶八歲愛孫架而去、其時陸子見狀、擬上前奪回、致被匪徒用刀戳傷甚重、事後、報告該區區公所、轉報江陰縣政府、及公安局請緝、一面將傷人舁送醫院醫治、

常熟
鹿河鎭刦案破獲一盜 常太交界之鹿河鎭、去歲十月間、（被匪連刦後、是案盜匪、雖經當下令通緝、但迄今毫無蹤倪、本月十四日、本邑第十區東周市東街、（與鹿河相近）陳姓茶肆中、忽來一年約三十餘歲之客籍人、當地人士、見其形跡可疑、即往報告駐鎭警察隊、當由梅班長率警前往、將該男子拘獲、詢之則云名江五郎、湖北湘陽人、現寓北新閘王小裕家（復派警前往將王一併拘獲、解總隊部預訊、江則確與鹿案有關、運解縣府收押、王則經當地多數人之證明、交殷實舖保釋放、

揚州
教職員索薪案尙難解決 江都縣各校教職員、以教育局長賈其桓、要求無力、要起反對、關於經費問題、由陳縣長出面調停、在縣歷年關發給一個半月薪金、各教職員自認爲未滿、昨午假府廟小學開會討論、一致諭穴、再推代表赴省廳請願、當推出吳克之陳熾卿諸光照等十餘人、已於昨（十六）早南渡請願、並備有驪買宣言、

大儀股匪放火殺人 邑屬西鄉大儀岸應國家及張得才家、於十四夜、先後來有盜匪五六十人、口嘯俘音、持有槍械、入內搶刦、並槍斃張姓之母胡氏、傷岸某之弟應昌及兒媳孫兒等數人、臨行時又放火燒燬岸姓房屋三進、及胡姓房屋一部、損失甚巨、該管公安第九分局聞警、派警前往、匪已逃逸、

高郵
水陸兩警隊長解省訊辦 本縣警察隊東鄉鄉民密報、水巡隊偵探長朱元臣、即係著匪朱小八子、又駐防三墚鎭警察第四分隊長陳立中、前據探警華萬廷報告、水巡隊偵探員魏明山、有通匪嫌疑、均經派隊先後拏獲、並在朱探長家內、搜出由界首郵局匯票一百五十元收據二紙、手提箱一隻、內藏木殼槍一枝、子彈三十三發、水巡隊密、十餘件、烟具全套、當經張隊長略訊一過、即轉送縣府訊押在案、茲聞警察水巡兩隊長、對於此案、各執一詞、雙方均呈控民廳、該廳現密令駐瓜水警第六區程區長於昨（十四）晚十時、帶隊來郵、登岸後、即宣佈戒嚴、並將四城門緊閉、鳴槍二響示威、旋將水巡隊長夏達湖拘獲、於今晨七時、連同警察隊長張培甫、一併解省訊辦、刻縣府已委任汪啟麟代理警察隊長、李俊民代理水巡隊長、

南通
南通收容之江北災民 下河災民留遣南通、收容之江北裏下河各縣男女災民、現尙有六百餘人、地方籌賑爲艱、給養不繼、而災區水未退盡、又難遣回、十六日、縣府特將困難實情、電省請予救濟、

海南兩縣會剿海匪 南通海門兩縣交界之大安通、大明等港、有大股海匪嘯聚、並架有男女肉票十餘人待贖、兩縣府特會派警隊往剿、

得記莊倒後清理棘難 南通得記錢莊、因投機失敗、虧欵二百餘萬、經各埠債權代表、設立清理處、刻以各債權意見參差、發生波折、（無形解散、而各家見存戶、連日向該莊逼索甚厲、迄無結果、

杭州
西湖紫峯山發現仇殺男屍 西湖紫峯山葉家墳南面荒山內中柴草間、於昨晨七時許、發現無名男屍一具、年約三十餘歲、形似體面商人、胸腹間刺入菜刀一柄、深至刀柄、並用細繩扣頸、如被綑致死者、形狀奇慘、當由該管警署報告法院、派員檢驗、確係生前被人謀斃、當飭家屬、即爲填格棺殮、一面通緝兇犯歸案訊辦、

九星公司出品
乳白魚肝油
有純淨與含幾怪之別
純淨者主治：本元衰弱・營養不健・消化呆滯・血虧身瘦・病後失調・勞傷骨痛・
含幾怪者主治：肺管枝炎・氣攏不安・痰塞氣急・咳久成癆・乾咳夜嗆・喉啞失音・

中西大藥房
上海四馬路山東路口
大瓶二元七角半 小瓶一元五角

最新止咳神藥
派吐清
百日咳特效
專治各種咳嗽之聖劑
止咳化痰潤肺平氣
功效最神萬試萬靈

中國總經理 上海德商禮和洋行
本埠大藥房大公司有售 外埠各藥房公司均有分售

白濁專家 姚佐頓新法
洗射白濁
白濁乃花柳病初步、異常危險、勢必刺痛減便、須急延醫治、否則變成橫痃、魚口下疳、血淋等病、心下致於此、特備各門研究、法洗得射特保無新、本治有十年八苦、根本愈者均能三藥到病除、不診所上海佐頓醫生
●姚佐頓醫生

免費傳授 膽力鍛鍊法
凡膽怯體弱、魄力不足、腦神經衰弱、及患肺病、於短期間復原康泰、精神不振、勇氣不及者、附郵票四分、上海
眠術講義、及欲治神經病精神病者、附郵票二分、索閱

南京路抛球場
北萬有全南腿茶葉號
各貨一律大廉價三星期
上等金華南腿每隻只售洋二元五角
特乙215

利及終身之機會！

新式確實註册之吉利刀片不費分文而可獲得君將領受之乎

請即向經售處索閱吉利「好意牌」全套。君可得此新式最精美之吉利保安刀。連同特別厚利雙邊開鋒兩倍受用之眞正新式吉利刀片五張。而所付之價。祗較刀片略高少許。

何以吉利公司爲此慷慨之貢獻。何以包括吉利種種最近改良之剃刀。吉利公司幾同贈送與人。請得而言之。

第一●吉利公司不以空言而以實驗。願爲君證明新式吉利確實註册之剃刀。及特別鍛製之眞正新式吉利刀片。能予君以最佳妙之剃鬚。第二。吉利公司實欲予君以棄去舊刀之機會。因其或已損壞。不堪再用也。故吉利公司之努力貢獻。無非使君棄去舊有之剃刀。而換一新頴更佳者耳。

此種貢獻可稱慷慨之至。請今日即往經售處購取「好意牌」一套。現貨有限。時間有限。請勿失此廉價之大好機會。

請注意新穎特色
（一）特許專利確實註册之剃刀保證眞正剃鬚之舒適
（二）剃刀刀片均係特別鍛製既不生銹亦不污染
（三）抽槽之刀距能使刀片全部爲剃切工作十分安全
（四）刀身四角增鑄鋼留難陷地而刀可不壞
（五）刀片四角鏤進免致剃刀傷面
（六）新式製之刀片及口岸利無比且極光整
經向全球各國請求註册以資保障

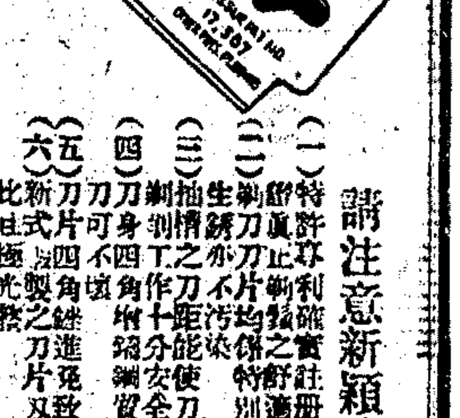

美國波士頓吉利保安剃刀公司精製
上海外灘廿四號美商同益洋行總經理 （九）

Gillette
吉利 剃刀 刀片

教育消息

要聞

◉十二月份教部革新工作報告

教育部頃將二十年十二月份革新工作報告呈報行政院備案、報告原文如下、

（一）高等教育

㊀大學及專科學校事項、核准私立中法大學私立齊魯大學私立武昌華中大學及私立湘雅醫學院立案、訓令上海市教育局私立上海美術專科學校暫准立案、令准私立新華藝術專科學校校董會設立及立案並准該校設立至立案一節、俟派員視察後核辦、聘任尚穀庭爲河北省立醫學院院長、辭培元爲河北省立農學院院長、㊁留學事項、呈覆日留學生監督處取締留日學生、向日本對支文化事業部、請補選津貼費額、核准福建省教育廳呈送福建省國外公費留學生實習規程、核准發給公費留學證書計十五人、留德二人、核准發給自費留學證書計十五人、留英一人、留美二人、留德三人、留法五人、留比四人、

（二）中等教育

㊀編印二十年全國公私立中等學校名稱及分布概況、㊁通令京滬杭濟平津及沿京滬路各學校學生及男女加緊軍事訓練、㊂十二月份核准備案私立中等學校一覽表、國立女子中學、上海中學、上海幼稚師範學校、中法大學附屬高級中學、佑貞女子中學、進山中學、安慶初級中學、循程村師範學校、棠香初級中學、求實初級中學、孔德中學、郡陵初級中學、民德初級職業學校、光華女子初級中學、鳳儀女子鄉村師範學校、友仁初級中學、培南初級中學、河南初級中學、興權中學、齊華初級中學、啟明女子初級中學、二育女子初級中學、崇德初級中學、允中女子中學、啟秀女子中學、濟心中學、淞心女子中學、育華中學、靈山初級中學、貞信女子初級中學、并州中學、㊃十二月份准備案私立中等學校校董會一覽表、志誠高級中學校董會、輔進職業學校校董會、大成初級中學校董會、明德初級中學校董會、東南初級中學校董會、

（三）華僑教育

㊀編製關於華僑教育之統計、又十二月份核准立案華僑學校一覽表、惠群小學、惠群小學分校、華僑中正小學、培善小學、啟崇小學、

（四）社會教育

㊀會同實業部將修正勞工教育實施辦法大綱草案、呈行政院備案、㊁谷財政外交兩部對於參加英國民衆美術展覽會一案、擬由三部會銜聘備委員會、㊂通令各省市教育廳局轉飭各學校、不得以崇子宰制服爲學校制服、㊃訓令澳門推廣委員會修正該會組織章程、業奉行政院呈准國府指令、准予備案、

（五）蒙藏教育

㊀會同蒙藏委員會呈行政院遵將二十年度蒙藏教育預算、分別改正經臨兩部核示遵、㊁公函文官處、前准國民會議代表提議蒙回民學生來京就學一案、經擬令入中央政治學校並函復在案、茲據該代表呈該生等、請准改入中央大學等情、本部已准飭中央大學照章收錄、并指令該代表轉知、相應函達查照、㊂訓令國立中央大學准蒙藏委員會咨送補考錄取學生名册、合行轉發該校、仰遵照辦理、

（六）教育統計

㊀繪製十八年度全國初等教育概況統計比較圖、㊁繪製全國中等學校數統計圖、

（七）教育法令之奉行

㊀通令奉行政院令解釋新法及處理違法條例疑義兩點、通飭知照、㊁部令公佈教育部獎狀規程、㊂咨內政部准予安徽省民政廳咨示關於區立初級小學各點、開具意見、希查核見復、㊃電山西省立教育學院飭知該學院、對於山西省教育廳行文應用呈、㊄指令安徽省教育廳呈請解釋教育會補幹事、能否出席幹事會議等情、解釋知照、㊅函復中央訓練部、省教育會經費由理事會支配、共同商定、請查照轉知、㊆監事會由理事會支配、㊇批范鶴宗飭知前法政專門學校本科畢業生、得投考大學法學院三年級、㊈代電四川江津縣教育會飭知區教育會呈報設立手續應遵照教育會法第十一條第十二兩條之規定辦理、不得變通、㊉核定暫行法規十六件、一、安徽大學組織大綱、二、山西省省立商業專科學校規程、三、山西省省立商業專科學校校務會議規則、四、山西省省立商業專科學校暫行規程、五、河南省教育廳捐資興學獎勵規則、六、湖北省公費留學生畢業歸國服務規則、七、浙江省縣教育局管理縣教育委員會暫行規程、八、寧夏省縣長辦理教育考成規程施行細則、九、湖北省工人學校章程、十、湖北省工人學校經費委員會章程、十一、福建省省縣推行教育委員會組織大綱、十二、福建省教育廳改良私塾規程、十三、湖北省歷史博物館暫行章程、十四、福建省省立民衆教育館圖書館館長體育場場長任免及待遇辦法、十五、福建省各縣民衆教育館圖書館館長體育場場長任免及待遇辦法、十六、浙江省市政府教育委員會暫行規程、

（八）消費興學之獎勵事項

㊀分別呈行政院與飭請捐資興學二十八萬餘元籌圖經費捐資興學十萬餘元、呈請國府明令嘉獎、㊁核發捐資興學一等獎狀五件二等獎狀一件三等獎狀一件、㊂核發教育獎狀四件、

（九）教科圖書之審定

㊀准予審定之教科圖書、初中生理衞生學、論理學、基本數學算術、㊁准予發行之圖書、國際商業政策、廣告心理學、人類的交通、高山及平原的兒童、冰雪中的兒童、西洋往古的兒童、光中的兒童、環遊世界記、節期遊牧人、蜜蜂、鳳、馬、翼與林、騎背俠士、中國國文法、中國故事、兒童故事、注音符號發音原理、國語信號、國語羅馬字、注音符號問答、注音符號書法體式、社會學概論、修訂商業簿記、實用英文法教科書、社會學概論、

◉山東教育擴充計劃

▲籌添初中百餘班師範高中廿餘班
▲添設醫校並計劃添一初中
▲經費較去年增加廿七八萬元

濟南通信、去年山東地面平靜、教育恢復常軌、各級學校均能照預定計劃進行、現在新年伊始、教育廳正在編造廿一年度擴充教育計劃、雖未完全脫稿、已大致確定、茲摘要述左、㊀關於高中師範者、現在初中畢業學生日見增多、必須籌添高中班、以備升學、將高級中學設在濟南、惟恐外縣學生求學不便、去年度特在各縣各省立中學內附設高中班、今年各處初中畢業學生增多、勢非添設高中班、不敷容納、在計劃中者、省立第四中學（惠民）第五中學（臨沂）第六中學（菏澤）第八中學（烟台）各添高中一班、女子中學畢業者亦多、若爲其升學便利、添設女高中一校、又需費太多、故決定在濟南省立女中內、添了級一班、鄉村師範亦決增加班次、除濟南之第一鄉師添一班外、其平原・惠民・萊陽・兗州・臨沂・五個鄉師中、各添一班、後期師範亦將添班、惟數目尚未決定、㊁關於初級中學者、據教科廳統計、民國二十年全省小學畢業學生在一萬人以上、若以半數五千人升學、亦非現有初中班次所能容納、亟應擴充初中班次、以應急需、而免如去年之擁擠、（去年各中學招考、均不能容納、如濟南一中招考一百六十人、報名者二千以上）故教廳決定在廿一年度全省省立初級中學、至少須添設七十班、各縣立私立、初中亦擴充三十餘班、㊂關於小學者、濟南省立第一第二兩實驗小學、本年度將增加班次、平原惠民兩鄉村師範、各設中心小學一處、（即實驗小學）㊃關於添設新校者、前經省府會議通過、廿一年度、山東設省立醫科學校一處、（招考高中畢業生）並附設醫院、院長刻已委定尹華農、大約該校校長即以尹充任、學校（醫院在外）經費、聞每月在萬元以上、此外之初中、山東現在省立中學十二校、計劃再添一處、地點尚未確定、統計以上所述山東廿一年度、添初中一百餘班、（初中十一處、鄉師十一班、後期師範班、共約二十餘班、實驗小學亦添數班、所需之教育經費亦當增加、（廿年度時、山東教育經常費二百五十餘萬、臨時費二十餘萬、共二百八十餘萬元、故廿一年度經費增加約廿七八萬元、共三百餘萬之譜、是項預算、現正編造中云、

◉皖教廳長有更動說

▲繼任人選以韓安呼聲最高

中央明令發表何其鞏氏爲安徽教育廳長以來、業已月餘、初經皖省旅外各地同鄉團體力阻其行、繼安徽教育研究會通電反對、何氏鑒於皖省情形複雜、經費困難、久不履新、現皖中等學校校長暨社教機關負責人員、齊集省垣、向財部索發欠費、何氏鑒於情勢惡劣、遂萌退志、近已表示辭意、聞中央以皖省府改組在即、將同時另選賢能、以免教育停滯、繼任人選、以前皖教廳長韓安及光升等呼聲最高云、

本埠

◉上海中教聯會理事會議

上海中等學校教職員聯合會、前晚六時、假功德林蔬食處舉行第一次理事會議、到者楊衞玉・周英才・林道源・吳江冷・陳濟成・張鑫長・黃仁霖・宋寅飲・林祥光・俞省白・徐德潤・張嘉森・鄭國彬等十八人、公推周英才主席、俞省白紀錄、討論理事會組織法、議決設事務學術介紹三部、下設若干組、選舉結果、（甲）事務部主任楊衞玉、副主任林道源、（乙）學術部主任吳江冷、副主任潘仰堯、（丙）介紹部主任陳濟成、（丁）秘書處主任林祥光、秘書俞省白宋寅飲、（戊）會址、設在北四川路吳淞路底海山路松柏里二十八號、滬南通信處滬心中學、㊁會費每年一元、次收取、㊃聘請幹事、交常務理事辦理、㊄選定周英才・楊德潤・俞省白・吳江冷・徐任吾・吳子謙・陳濟成・等七人、爲常務理事、

◉中大商學院挽留朱校長

▲醫學院亦有同樣表示

中央大學自校長朱家驊辭職後、迄將一月、校內主政無人、由各教授組織教授會議主持一切、並擬呈校長選之標準、以備政府選任、昨日商學院徐佩琨院長特行召集全體教職員開臨時緊急會議、議決一致挽留朱校長回校復任、即日函致教授會議徵求、意見、原電如下、南京中央大學教授會議鑒、本校自朱校長辭職後、校務停頓、經費亦極拮据、當茲危急存亡之際、實有急不暇擇之勢、本院同人特於今日開會集議、僉以在京部教授所定標準、任校長標準、現在完備、苟得其人、夫復何求、無如新校長不易產生、教部束手無策、火已燃眉、亟須救濟、與其另覓新人、不如仍求其善、自朱校長長校以來成績卓著、對於經費一層、亦具有能力、現在長部之令、旣未接受、本校感念以全體教授名義、歡迎朱校長回校、並籲請行政院教育部照准朱校長辭職之成命、即日收回、庶幾學校之基礎、得以穩固、種種困難、均可解決、用特電請貴會議召集緊急會議、赴日進行、以安大局、不勝企禱、文閱醫學院、亦有同樣表示、

◉中學聯繼續化裝宣傳

▲昨在愛國女中表演

本市各中等學校學生抗日救國聯合會化裝宣傳大會、日昨復假江灣愛國女學繼續表演、到會參加者仍甚擁擠、節目有華中學之血花、智仁勇女學之狂風暴雨、表演甚致、觀者大爲感動云、

◉靜安小學五週紀念

昨日上午十時舉行五週紀念會、並展覽成績、到六百餘人、行禮如儀、首由校長致開會詞、詳述該校舉行五週紀念之價值、次由來賓校董致詞、下午有童子軍會操、

◉志明小學之擴充

私立志明小學在南市虹橋西首、開辦已二十年、已經上海市教育局備案、學生衆多、達及三百人、茲以學期開始、報名踴躍、校長姚明淦、已商准校董會、添聘教員、俾可增加學額、並聞學費仍照向章、高級收六元、初級收五元、聘定爲學龍君、主持教務、定於二月一日開學、

體育

◉六千人同聲讚好　馬來亞三比三和埠際隊

▲馬來先中三球—埠際隊反成平手
▲表演出神入化—意想不到之精彩
—馮屠梁李大爲馬來生色—

昨日棒球場上之六千觀衆、驚喜如狂、馬來亞華僑足球隊之臨別表演、上半時三十五分鐘中、竟又連打中上海埠際選手隊三次、中外人士、相顧失色、其後埠際隊、竭力反攻、亦進三球、上半局三比一、結局三比三和局、如此美滿完場、尤足驚人也、

—馬來亞陣綫—

梁樹棠　顏奇聲
余焯華　屠開元　關信德
馮運佑　黃克厚　李義臣
劉金龍　譚金龍　李文傑

—埠際隊陣綫—

孝司婁　列特雷
李寧　軋許　惠司法倫
周賢言　惠斯和　戴麟經
史籠克　坎克漢

▲局勢如驚風駭浪

上半時馬來隊之表演、出神入化、精彩百出、埠際隊幾乎目定口呆、滿場全是喝彩之聲、局勢如驚風駭浪、怒潮澎湃、波未平、一波又起、此去彼來、變化莫測、軍行神速、目不暇給、棋逢敵手、嘆爲觀止、下半時埠際隊採積極進攻策、馬來漸歸於守、雖亦時有進退、不如前半局之風雲變色矣、

▲四將軍不辱使命

馬來之有若是成績者、無論客氣、當歸於東華舊南洋居梁、四大將之參加戰線、馮之穩健、與余合作、後衛線乃堅如鐵壁、屠之中堅、輔以梁黃、又加上一道鐵閘之防線、黃亦尚可、前線以義臣主持中鋒、頓見生氣蓬勃、出沒敵陣、活動非常、二方四將、亦加倍努力、於是個個生龍活虎、勇不可當、劉金龍之守門、亦不在黃錦柏下也、

▲五虎將大受包圍

埠際之五虎、凶猛不待言、故開始即採嚴防政策、每人分任、防守一個、屠開元取惠司法倫、二前衛對二內鋒、梁樹棠取戴麟經、黃克厚取李寧、二邊則馮余二後衛對之、一步不離、防範甚嚴、固然水火相剋、遂使埠際五虎、一愁莫展、廢然而返、前鋒則李義臣左右指揮、三角進行、銳利無比、

▲硬碰硬射中三球

馬來先中之三球、首先開紀錄者爲李義臣、次則右翼李文傑、第三左翼顏奇聲、三次破門、俱爲極猛烈迅速之攻射、毫無假借、所然中的、其璧倚脆、埠際之三球、則全歸後衛之稍一疏忽所致、列特雷弋陳鐵和、此不如前、孝司婁之前衛、亦平平而已、

▲馬來隊聲勢浩蕩

馬來開球、逆風且射日、地利先失、軋許送左翼由孟萊至中鋒、孟萊提足射門、飛過門上、馬來開始進迫、李義臣遠傳顏奇聲、飛往前邁、關信德向右一推、機會甚佳、李文傑不及趕上、不勝可惜、孟萊再來、余焯華一脚飛出、馬來又下總攻

▲李義臣一鳴驚人

李義臣平日只知其爲一員大將、昨日突顯其平生絕技、左衝右突、指揮進退、勇不可當、軋許大驚失色、莫知所以、急急加以重防、終於無可如何、而大砲一聲、開紀錄者爲義臣也、埠際圍攻球門不得進、孝司婁之犯規、屠開元在中線踢任意球、爲李接往向李文傑右角送去、雖經周賢言撲出、右翼之李又來、譚金龍反身一勾、李義臣前一步則太快、後一步則不及、不差絲毫之速度、射入門內、掌聲如雷、時約十五分鐘、

▲三比零驚人紀錄

馬來仍不衰、譚金龍得李義臣球、在門前後無人、不射直踢可惜、埠際雖猛攻、守衛森嚴、終不得進、梁樹棠截住來球、向前一送、顏奇聲傳李義臣、周賢言奔來爭甚凶、衝門而出、李閃身一送、右翼李文傑一腳飛至射入、馬來竟以二比〇對付埠際隊、不十分鐘、李文傑在門前傳李義臣球、過急、李義臣不及攻射、正爲可惜、顏奇聲趕上射中、歡急不可救、馬來果然全勝三隻、滿塲歡呼如狂、

▲模糊中送去二隻

方慶勝利、埠際隊陳倉暗渡、坎克漢在右進兵、一傳至中、由中至右、墨萊在左角射進、上半時成三比一、反門再戰埠際隊開球、一次李義臣等三人並進、關信德在門前不射、遂失機會、埠際逢球極卜令反攻、馮運佑東西救急、勞苦功高、埠際屢射不中、馬來向得球進逼、史籠克踢出、惠斯法倫四馬同進、直逼門前、余焯華欲護守門踢出、一過惠得射中、時爲三比二、

▲三比三圓滿結局

埠際仍進攻不息、其勢危殆、全線乃下令嚴守、以保勝利、得機則進、兩門前之風波、亦層出不窮、險象驚人之至、馬來因前局之劇戰、入於休息狀態、李義臣足亦受傷、埠際之進迫益烈、最後八分鐘、坎克漢右翼直進、在右角傳門前、戴麟經反身之一勾、列特雷跑來射入、三比三圓滿功德、

▲馬來隊五戰成績

馬來來滬之五戰、自以此戰爲最有精彩、其他雖四戰四北、然以天然地生之關係、不能顯其本色、引爲遺憾、陽春三月、天時和暖、熱烈歡迎星洲健兒、再行光降、一顯身手也、五戰成績錄下、

㊀東華勝馬來　四比二
㊁西南勝馬來　二比〇
㊂英軍勝馬來　二比一
㊃中華勝馬來　六比一
㊄馬來和埠際　三比三

◉上海籃球會今晚秩序

對陣	組別	時間	裁判
畢淨—七星	乙四	五時半	張武高
西平—培華	乙五	六時二十分	蔣湘青
圖南—商工	乙六	七時十分	周家騏
中行—滬寧	乙七	八時	張波德
郵務—南方	乙六	八時三十分	陸翔千

—前晚結果—

結果	組別	比數
商工勝黑星	乙六	五五對三六
星光勝畢淨	乙四	二四對十三
蜂育勝平平	乙六	二六對一三
西平勝中社	乙五	二一對六分
中國勝留雲	乙七	四一對一八
七星勝南樂	乙四	二八對十二

◉中華足球會昨賽結果

結果	組別	比數
三民和樂樂	球二	三對三
精武勝晨光	球二	六對〇
廣義勝美孚	足二	一對〇美孚棄權
晨光和亞細	華二	二對二
東光勝青華	華二	二對一
大江勝郵務	球一	四對二
英美勝寰球	球一	三對二
南金勝茂泰	球二	三對一
中行勝公安	會二	一對〇公安棄權
青虹勝競雄	足二	四對〇

◉男女競走比賽報名踴躍

中華競走會發起男子十二英里長途賽跑暨女子二英里競走、已定於二月二十一日同時舉行、茲悉前往該會報名者、一星期以來、已達四十餘人、惟因前報誤刊十二英里長途競走、而致誤會者亦屬不少、該會茲表歉仄、爲行跑步之誤、至女子競走、雖屬創舉、但練習者非常踴躍、致函向該會要求指導者、已有兩江女體專東亞女體專上海銀行女職員及寧年會等數團體、預料屆時參加人數、定有可觀云、

商業新聞

金融

上週金價趨低

▲變化時有發現

上週標金市況、變幻莫測、週初尚佳、日有十兩以上曲折、同業意志徬徨、頻跌四價出七百兩關、逾大條回縮、漸轉委靡、時局不安、公債停市等之影響、全週共有三十四兩八錢、週六回落十二兩九、此乃迭漲四週之反動也、週六因逢掉期、由多方貼進、然貼價有限、僅四兩零、最大四兩七八錢、最小一兩七八錢、實緣大戶多頭均斷手掉、不外乎現金存底稍豐、北方陸續運申故耳、至海外銀市雙趨、英縮美長、滙市匯票掛長、內部反緊、實受英美匯兌縮漲之趨勢、而美金明暗俱升、至國外雖無重大消息、惟亦有賠款問題、提高銀價等說、故與金價不無關係、至結價照美金計撳五十五兩至六十兩、各金號以美金交易頗暢、時有執密、多頭拔開三十兩、廣幫生大等拋進、以了結前空云、茲將一週間經過概況摘紀於後、

▲回落十二兩九　自週一大條回縮〇六二五、遠期勿更、美銀縮二五、先令勿動、美金內部略緊、二月份標金初開即漲六兩一、爲六百九十九兩半、次逢七百〇一兩、不意賣方興奮漸降・午收七十八兩、下午九十八兩半、廣幫出售、以至匯票・收市九十六兩七、比上週六回大三兩三、赤條計加十兩、因裕豐永實進、週二大條升一二五至〇六二五、美銀勿更、先令如故、美金略縮一二五、而內部均鬆、同業出多入少、金市開盤下十七兩五、賣風漸熾、遂退至九十三兩四總盤、下午四兩半、後開德順買進銀子、且匯市收盤一兩八兩、收市八十八兩一、比上日回落八兩六、赤條加九兩、週三大條縮〇六二五、遠期未更、美銀反升一二五、先令放長一檔、美金略鬆、同業均拋、而金市初開八十九兩、加九兩餘、後漲爲九十二兩二、廣邦買進、俄頃忽悉證券停板、時局轉接、即降至八十四兩、由六兩半收市、下午六兩半開市、但洋匯賤增、市氣轉疲、降爲八十二兩、收市八十二兩半、續小五兩六、全日有十兩二差次、赤條加八兩、週四大條又縮一二五、銀價亦小一二五、先令未更、然內部放鬆、金市初開計加五兩、爲八十七兩半、次由六兩四至九十兩、後收八十四兩六、下午八十二兩半開市、後因賣多跌爲七十四兩四、後各方追購、復轉上乘、收市七十八兩六、比上日仍降三兩九、赤條由八兩半加三十一兩、週五大條回長一二五、美銀長半分、先令未更、美金因匯兌狂漲、掛長半元、標金初開略小一兩、爲七十七兩、午時買多爲八十二兩二、復以匯市鬆折、各號均出、僅爲七十八兩四、至收市七十九兩八、下午七十四兩半、掉期已預前開做、貼價僅四兩餘、繼爲三兩、故金價乘破七十兩、僅六十六兩二、後又加至九兩一、旋由六十七兩三收市、比上日已跌四兩、計十二兩二、赤條加十二兩、裕豐永略進、週六大條回縮一二五至二一二五、銀價縮一二五、先令縮半檔、美金掛長一二五、金市因逢掉期、故二月份已無交易、開市價爲七十二兩四、收市八十兩半、比上日回大十二兩二、此乃照三月份爲轉易耳、殆三月份開市六十九兩半、次由七十一兩至六十六兩三、因掉期由四兩八錢、三三兩內、買方呈勁、匯市亦緊、步上雲霄、午時爲八十一兩、收市七十八兩八、半日獨有十四兩八上落、掉期收市七十八兩八、赤條九兩半、茲將英美銀價匯票標金高低價分錄於後、

種類	最高	最低	比上週六
大條近期	十九便士	十九便士六二五	縮三三一
大條遠期	十便士	十九便士七五	縮一八七五
[illegible]	[illegible]	[illegible]	[illegible]

◉海外銀價大跌

昨日倫敦來電、銀市因缺乏維持者而跌、市面平平、據大條近遠均猛縮三一二五、計近期爲十九便士十三一二五、遠期爲十九便士四三七五、接紐約來電、美銀價亦跌三七五、計現貨爲二角九分八七五、私電亦縮半分、市面軟滯、今日標金多頭大可樂觀、英對美加上一分二五、爲三元四角九分七五、美對英勿更、仍爲三元四角八分、倫滬先令短去三七五、爲一先令十一便士二五、孟買現貨跌落三羅比〇二安那、爲五十九羅比、遠期亦降四羅比〇七安那、計五十八羅比〇四安那、

美銀價	二角九分八七五	跌三七五
英匯掛牌	一先令十一便士	[illegible]
美匯掛牌	二十三元三七五	長八七五
二月標金	七百〇二兩	[illegible]
三月標金	六百八十一兩	[illegible]

◉釐拆混沌

昨因值星期、銀行照例休假、故匯拆市氣甚疲、早市匯價爲七錢一分五厘八毫七忽半、較前午反小二毫半、午市改昂、爲七錢一分六厘二毫半、結果較前日改好一毫二忽半、銀拆早午市同爲一錢一分、較前日改好二三分、做出匯劃票款早市三十八萬五千、午市三十三萬、鈔票兩市均無交易、場外鈔票早市四萬、午市三萬五千、錢莊洋公單收解三百九十餘萬、銀公單收解三千四百餘萬、各路匯款三十餘萬、小錢莊交易三十餘萬、江南小洋早市及午市同爲六錢五分八厘、交易早市三千角、午市二千角、廣東小洋早市爲六錢六分、午市爲六錢五分九厘半、交易早市十二萬五千角、午市四萬五千角、銅元改長五百文、爲三百七十三千文、

證券

上週債市祇有二日

▲因傳停付本息…週三起停拍

上週（自一月十一至十六日）內本埠華商證券交易所市場成交情形、以市面不安、全週實祇週初兩日交易、期現貨市況清冽、各債僅有零星交易、大戶進出甚稀、計現貨交易共六萬二千元、期貨一千零七萬元、中鹽稅一月期一百八十萬五千元、二月五十二萬、統稅一月一百三十二萬五千元、二月四十四萬五千、二〇關一月一百五十三萬、三十萬、二月三十六萬、一九關一月一百三十萬五千、二月二萬、念捲一月六十六萬、二月三十五萬、一九善一月七十萬、二月三萬、裁兵一月四十四萬、二月四萬五千元、編遣一月四十萬、二月五千元、整六債一月十五萬五千元、九六一月六萬、二月五千元、關稅一月十二萬元、[illegible]

[illegible] 鹽稅本月期略漲、週二人心較處、跌勢逾驟、各債一致下落、兩日間約有二元半之譜、較前週祇二〇關一月期大七角、其他多總跌一元至三元不等、自週三以後、則爲破象形勢嚴重、各省區傳有截留稅款舉動、而政府以財政困難、籌款迫停付債券本息、謠消息紛紜、猶待證實、市場人心、大起恐慌、銀錢業及持券人咸集議應付辦法、其他各業、亦函電紛馳、請求救濟、蓋債券之投資、實普及各方、其關係至廣也、交易所處茲局、爲審慎計、於週三晨通告暫停新交易、同時經紀人方面則決定停市兩日、迨週五以環象形勢仍屬毫無轉機、復決定停市兩日、靜待財部方面消息及各業對是問題有否解決辦法、以定開市於否、故四日來均無市面、債券前途、未許樂觀也、茲將上週兩日內各債券市價之高低漲落情形列後、（單位元）

券別	期現	最高	星期	最低	星期	差額	漲跌
整六	現	[illegible]	[illegible]	[illegible]	[illegible]	[illegible]	[illegible]
整六	一月	[illegible]	[illegible]	[illegible]	[illegible]	[illegible]	[illegible]
關稅	一月	[illegible]	[illegible]	[illegible]	[illegible]	[illegible]	[illegible]
編遣	現	[illegible]	[illegible]	[illegible]	[illegible]	[illegible]	[illegible]
編遣	一月	[illegible]	[illegible]	[illegible]	[illegible]	[illegible]	[illegible]
編遣	二月	[illegible]	[illegible]	[illegible]	[illegible]	[illegible]	[illegible]
裁兵	現	[illegible]	[illegible]	[illegible]	[illegible]	[illegible]	[illegible]
裁兵	一月	[illegible]	[illegible]	[illegible]	[illegible]	[illegible]	[illegible]
裁兵	二月	[illegible]	[illegible]	[illegible]	[illegible]	[illegible]	[illegible]
一九關	現	[illegible]	[illegible]	[illegible]	[illegible]	[illegible]	[illegible]
一九關	一月	[illegible]	[illegible]	[illegible]	[illegible]	[illegible]	[illegible]
一九關	二月	[illegible]	[illegible]	[illegible]	[illegible]	[illegible]	[illegible]
一九善	一月	[illegible]	[illegible]	[illegible]	[illegible]	[illegible]	[illegible]
一九善	二月	[illegible]	[illegible]	[illegible]	[illegible]	[illegible]	[illegible]
二〇捲	現	[illegible]	[illegible]	[illegible]	[illegible]	[illegible]	[illegible]
二〇捲	一月	[illegible]	[illegible]	[illegible]	[illegible]	[illegible]	[illegible]
二〇捲	二月	[illegible]	[illegible]	[illegible]	[illegible]	[illegible]	[illegible]
二〇關	現	[illegible]	[illegible]	[illegible]	[illegible]	[illegible]	[illegible]
二〇關	一月	[illegible]	[illegible]	[illegible]	[illegible]	[illegible]	[illegible]
二〇關	二月	[illegible]	[illegible]	[illegible]	[illegible]	[illegible]	[illegible]
統稅	現	[illegible]	[illegible]	[illegible]	[illegible]	[illegible]	[illegible]
統稅	一月	[illegible]	[illegible]	[illegible]	[illegible]	[illegible]	[illegible]
統稅	二月	[illegible]	[illegible]	[illegible]	[illegible]	[illegible]	[illegible]
鹽稅	現	[illegible]	[illegible]	[illegible]	[illegible]	[illegible]	[illegible]
鹽稅	一月	[illegible]	[illegible]	[illegible]	[illegible]	[illegible]	[illegible]
鹽稅	二月	[illegible]	[illegible]	[illegible]	[illegible]	[illegible]	[illegible]
九六	一月	[illegible]	[illegible]	[illegible]	[illegible]	[illegible]	[illegible]
九六	二月	[illegible]	[illegible]	[illegible]	[illegible]	[illegible]	[illegible]

紗花

上週標紗好一二兩

▲蜀粵兩幫辦現力不弱

紗市在上週間、形勢異常暗落、蓋以東北被略日甚、錦州已搶占、致人心不振、證分停扎、金融奇枯、因此市氣衰弱不堪、毫無振作精神、頗有下降之虞、幸蜀中底貨缺乏、在滬採辦絡繹不絕、買去各紗不少、以致本紗存貨減少、但週來日紗暗中進行甚力、各方均有裝運、有一部份日廠出貨、殊不及應付、標紗多數散空視國事如此不寧、銀根緊急、一致傾向拋空、然存貨留滬、廠商心思堅定、故週末本月分有軋空風聲、查買方榮與七千餘包、益昶六千餘包、一部份實方係廠家、大約有數千包交貨照商場中之局勢、暫時不能趨落、漲至如何程度、亦不敢預料也、在此週中實需推蜀粵兩幫爲鉅、其他幫平平、標紗價本月漲二兩三錢、中月漲一兩半、遠月漲八・九錢、列表比較如左、

人標	最高	最低	週末價	比前週
一月	[illegible]	[illegible]	[illegible]	漲[illegible]
二月	[illegible]	[illegible]	[illegible]	[illegible]
三月	[illegible]	[illegible]	[illegible]	[illegible]
四月	[illegible]	[illegible]	[illegible]	[illegible]
五月	[illegible]	[illegible]	[illegible]	[illegible]
六月	[illegible]	[illegible]	[illegible]	[illegible]

◉上週漢標在平穩中

▲現貨消費呆極

棉市在上週間、均係和平盤旋之局、但照事實上、當有趨落之虞、因美棉平平、惟印棉政潮雖凶、以各路來源欠缺、價格雖落、所以買方拉緊不放、市勢遂成不升不落之局、但本月份多數預料有進三十兩關內之說、以其各廠無意採辦疲弱、見三十兩零八錢半、中途由日商委託印商購進數千担、交解日廠之說、市氣驟緊、各月回漲五六錢、棉市前途狀況、殊不敢預料、週末印棉開市、驟漲二千餘羅比、明日標花或有一度激烈之變動矣、標棉各月比前週漲五・六・七錢、實銷在此週中大爲缺乏、惟申新略有進胃、美棉比前週漲二十磅音、茲將漢標一週間最高低價列表比較如左、

漢標	最高	最低	週末價	比前週
一月	[illegible]	[illegible]	[illegible]	漲[illegible]
二月	[illegible]	[illegible]	[illegible]	[illegible]
三月	[illegible]	[illegible]	[illegible]	[illegible]
四月	[illegible]	[illegible]	[illegible]	[illegible]
五月	[illegible]	[illegible]	[illegible]	[illegible]
六月	[illegible]	[illegible]	[illegible]	[illegible]

◉印棉開市大漲

昨日美棉因同業實進、現銷良好、市況靜而堅定、計期貨不動、現貨漲三點、埃及棉現貨漲十點、英棉期貨漲跌一至六磅音、現貨漲五磅音、英印棉因多頭抵補而堅、計平果爾漲一・五羅比、奧姆辣漲二・二羅比、白羅溪漲二・七五羅比、原電錄左、（十六日電）

美棉	比上日	合申規	英棉	比上日	合申規
一	[illegible]	[illegible]	三	[illegible]	[illegible]
三	[illegible]	[illegible]	五	[illegible]	[illegible]
五	[illegible]	[illegible]	十	[illegible]	[illegible]
七	[illegible]	[illegible]	十二	[illegible]	[illegible]
十	[illegible]	[illegible]	現	[illegible]	[illegible]
十二	[illegible]	[illegible]	埃及	[illegible]	[illegible]
現	[illegible]	[illegible]			

印棉			
平果爾	[illegible]	[illegible]	[illegible]
奧姆辣	[illegible]	[illegible]	[illegible]
白羅溪	[illegible]	[illegible]	[illegible]

糧食

南北米市稍堅

▲滬南　昨日常錫蛻子等幫共到四十餘號、浦積之貨、客方堅持非漲不可、米肯出售、且照產區常蘇斗青等價格、合滬價相差半元之譜、衆之天晴銷化轉活、形已轉硬、早滿稻上穩最多、加起近角、

▲新閘　來源祇二十七八艘、本街銷場比前市爲淡、蘇常白粳上穩近千担、價無升沉、崑山米存厚銷呆、形低角許、早薄二稻頂定、次軟一二角、洋尖埠杜尖無榮辱、略呈下游之象、變陰元到銷雨敵、趨勢穩挺、河下斜腳二千石左右、

糖市

粗砂白交靜市穩

昨糖市趨盤交易殊懈、荷糖二十四號粗砂白喊價九兩七錢、買意冷淡、吃價九兩六錢、以致勢成擯持、結果後市九兩六錢半、略有成交、九號荷赤八兩四錢、市形頗俏、太古糖B嘜成交頗盛、初市價爲十一兩八錢半、市象見挺、旋跌至八錢二分半、鎮江幫吸取數百包、市象見挺、[illegible]、十一兩四錢半、交易不多、號盤有國貨、黃崗青開二餘、價七兩九錢、因貨殊佳、故需要尙殷、

油市

白桐油在平穩過程中

白桐油近十年來、全額出口營業、自前年國外恒在三十兩以上、乃最近二三年間祇在二十二三兩、而出口全年總數亦由五萬噸以上減至二萬噸、職是之故、漢口市面漲跌之風、亦不若從前之盛、上年漲跌不出三兩、其聲勢之消沉、已可概見、近日漢口、甚詳、華紡辦雖不絕如縷、然每次祇數十噸、價格已破三十二兩、稍零、南支客盤開過十八兩三四錢、川桐十九兩左右、市面平穩有餘、鋒銳不足、無升騰可言、本埠號家雖仰給於浙湘、然仍以漢市爲依歸、迪日杭行在申售開特灰祖三十元零四角、辦者尙非所願、蓋因漢市較前已疲、而杭方未見有廉也、其杭市不跌之原因、關係產地售數已多、現貨甚薄、且子價雖跌、故成本似難合算、據金華蘭溪等處西租稍桐須二十九元四角、江交、致杭市時難再跌也、大約就此平穩度過結帳之期、再分榮枯矣、

五金

英鋼板訂交二千担

昨雖星期、五金交易照常進行、惟英鋼板生意、行情則頗多、計二厘半開八兩二錢半、五厘六兩二七厘半五兩二錢、一分四兩九錢半、厚花色祇售四兩七錢半云、

商業價目表

銀洋錢市

類別	早市	午市
洋厘	[illegible]	[illegible]
銀拆	[illegible]	[illegible]
江南	[illegible]	[illegible]

	廣東
銅元	[illegible]
衣牌	[illegible]
貼水	[illegible]

◉上海紗布交易所登賬價格表

（十六支紗人鐘牌棉準…反手十支二十支代用）

月期	前市一盤	二盤	三盤	後市一盤	二盤	收盤
一月期	[illegible]	[illegible]	[illegible]	[illegible]	[illegible]	[illegible]
二月期	[illegible]	[illegible]	[illegible]	[illegible]	[illegible]	[illegible]
三月期	[illegible]	[illegible]	[illegible]	[illegible]	[illegible]	[illegible]
四月期	[illegible]	[illegible]	[illegible]	[illegible]	[illegible]	[illegible]
五月期	[illegible]	[illegible]	[illegible]	[illegible]	[illegible]	[illegible]
六月期	[illegible]	[illegible]	[illegible]	[illegible]	[illegible]	[illegible]

棉花（漢口細絨標準）

月期	前市一盤	二盤	三盤	後市一盤	二盤	收盤
一月期	[illegible]	[illegible]	[illegible]	[illegible]	[illegible]	[illegible]
二月期	[illegible]	[illegible]	[illegible]	[illegible]	[illegible]	[illegible]
三月期	[illegible]	[illegible]	[illegible]	[illegible]	[illegible]	[illegible]
四月期	[illegible]	[illegible]	[illegible]	[illegible]	[illegible]	[illegible]
五月期	[illegible]	[illegible]	[illegible]	[illegible]	[illegible]	[illegible]
六月期	[illegible]	[illegible]	[illegible]	[illegible]	[illegible]	[illegible]

米市

滬南　昨日來源四十號左右、交易平常、粳稻加起近角、[illegible]

品名	價
常帮頂粳	[illegible]
蘇州白粳	[illegible]
同里白粳	[illegible]
北新白粳	[illegible]
又　飛稻	[illegible]
崑山白粳	[illegible]

閘北　昨日各路到船約四十號、北新涇價帶呆、上碼價加一角、其餘各價較前[illegible]

品名	價	品名	價
又　廣尖	[illegible]	南港早稻	[illegible]
青角羊尖	[illegible]	楓涇晚稻	[illegible]
又　陰化	[illegible]	練塘晚稻	[illegible]
又　白稻	[illegible]	松江晚稻	[illegible]
又　飛來瓜	[illegible]	西塘晚稻	[illegible]
夕　稻	[illegible]	同瀝晚稻	[illegible]

品名	價	品名	價
金永根	[illegible]	沈巧計	[illegible]
石寄松	[illegible]	陳根弟	[illegible]
鄧阿泉	[illegible]	沈根福	[illegible]
劉錫泉	[illegible]	陶根泰	[illegible]
龔生	[illegible]	丁坤林	[illegible]
郭雙生	[illegible]	張金子	[illegible]
恒根寶	[illegible]	何金貴	[illegible]
姚根金	[illegible]	吳金寶	[illegible]
陳金寶	[illegible]	朱阿福	[illegible]
唐水泉	[illegible]	王杏生	[illegible]
嫌源戶	[illegible]	唐金生	[illegible]
唐子祥	[illegible]	陸兆生	[illegible]
源和戶	[illegible]	朱世明	[illegible]
陸福濟	[illegible]	寶生福	[illegible]
林叙夫	[illegible]		

雜糧油荳餅

品名	價	品名	價
崑任白秼	[illegible]	張國良	[illegible]
張鳴祥	[illegible]	顧兆祥	[illegible]
陳維新	[illegible]	同和戶	[illegible]
禕金祥	[illegible]	華金福	[illegible]
陸勝根	[illegible]	錢根根	[illegible]
正大戶	[illegible]	韓金福	[illegible]
鄭祥和	[illegible]		
倪仲和	[illegible]		
小絞米	[illegible]		
台州米	[illegible]		

品名	價
大連元豆	[illegible]
牛莊豆	[illegible]
又　黑豆	[illegible]
牛莊花生	[illegible]
大連豆油	[illegible]
營口豆油	[illegible]
新大豆油	[illegible]
正大豆油	[illegible]
裕大豆油	[illegible]
長大豆油	[illegible]

海味

品名	價
江北蝦米	[illegible]
酒尾	[illegible]

五金

品名	價
鋼洋尾	[illegible]
錢子	[illegible]
燕干	[illegible]
螺絲	[illegible]
葉干	[illegible]
長興	[illegible]
金鈎	[illegible]
其莱	[illegible]
靴釘	[illegible]

輪船進口報告

一月十七日進口

船名	來處	公司
[illegible]	寧波	[illegible]
[illegible]	長江	[illegible]
[illegible]	[illegible]	[illegible]

輪船出口報告

船名	往處	日期	公司
邵和	愛尼斯	[illegible]	怡和
長江班			
寧波班			
北洋班			
南洋班			
溫台班			
福州班			
汕頭班			
廣州班			
[illegible]	[illegible]	[illegible]	[illegible]

本埠新聞

◉昨日市民大會

▲公共體育場內
▲會場發生紛擾
▲重傷被捕各一
▲羣往市府請願

！華租兩界臨時戒嚴！

各民衆團體、於昨日上午十時、在西門公共體育場、召開市民大會、到會計六十餘團體、約二千餘人、當場通過提案三十餘條、惟開會時會場秩序、小有糾紛、致有一人受傷、一人被捕、散會後、羣衆即向市府請願、要求釋放被捕同胞、未得要領而散、昨日華租交界、戒備非常森嚴、茲將各情分誌於后、

▲宣告戒嚴　市公安局、因事前接有報告、謂有反動份子混入、特令各區各分所暨分駐所派出所、於昨日宣告特別戒嚴、警士一律武裝出防、警察大隊車巡隊、亦武裝巡邏、法租界捕房、於前晚十二時後、即宣告戒嚴、所有斜橋・南陽橋・小北門・小東門・暨民國路一帶鐵門、一律緊閉、盧家灣打浦橋等華租交界、並堆有鐵絲網、派有大批中西探捕武裝駐守、公共租界捕房、亦令探捕全體出防、俾資嚴密、

▲車輛停駛　華商電車公司、於昨日上午十時起、將華商電車二路西門至盧家渡、三路圓路・四路西門至高昌廟、一律停駛、滬南公共汽車公司、於昨日十一時起、將公共汽車三路圓路・二路西門至龍華停駛、公共租界電車十四路・十五路・十六路・十七路・十八路・十九路・一律駛至愛多亞路爲止、法租界電車三路小東門至西門・六路十六舖至西門停駛、五路駛至亞多愛路爲止、華商電車暨公共汽車、至下午二時、始行恢復、

市民大會之羣衆（本館攝）

▲會場佈置　門首額掛「上海市民大會」字樣、門內設到會團體簽字檯、場中設主席團高台、上寫字樣與門首同、旁貼大會秩序單、台前爲記者席、各團體人員環立場中、幾無隙地、

▲會場戒備　昨日會場門口、有三區警士三十餘人、佈崗站位、公安局車巡隊往來巡視、警備司令部亦派兵士在各處散放步哨、市偵緝隊探員全體出動、會場內由喜和紗廠工人組織糾察隊、維持會場秩序、

▲到會團體　參加市民大會者、有反日救國聯合會・裝訂工會・印新七廠工人反日會・同興紗廠工會・電話公司工會・成衣業工會・董家渡渡船工會・喜和紗廠工人・布業工會・西區紗廠工會・日華紗廠工人・綢業工人反日會・現代中學・文生氏英專・上海□學・中國體專・文化學院・義勇軍・勵志□・中國公學・交通大學・暨南大學・中□□廠・法商電車工人抗日會・中華留日學生會・浦東中學・各中學抗日會聯合會等、二百餘團體、五千餘人、

▲發生紛擾　新聲社云、昨日上午十時許、上海特別市工人運動委員會派人携帶大批傳單、因有「撲滅中國共產黨」「打倒共產黨」等傳單、當有人將散傳單者毆打、一時秩序大亂、同時並將大批傳單、在主席台東旁、用火燒燬、散傳單之工人、被毆受傷、由二區警署警士將受重傷之一人、車送醫院、餘一人返家自醫、當時警士在場門首、拘入身帶反動傳單之學生一人、拘入市公安局核辦、（據日日社調查、受傷者名劉少延・被拘者名王漢清）

▲大會職員　公推交大抗日會袁軼羣、中公抗日會顧以學、民衆反日聯合會王忠・喜和紗廠罷工委員會韓光林・申新七廠袁鎮邦・各中學聯合抗日會・上中蔡若山等爲主席團、總指揮爲南葉玉郎・副指揮爲南楊志遠・總糾察爲南劉炳華、

▲主席報告　十時三十分、宣佈開會、即由主席團主席交大袁軼羣報告、略云、今日之市民大會、係依照本月十四日之各抗日團體聯席會議決定宗旨、因暴日強佔我東三省後、復繼續不斷的向中國進攻、以致錦州失陷、山海關危急、政府迄今毫無辦法、若要救目前之危局、全賴老百姓的力量、同胞們、大家一致團結武裝起來、對日帝國主義宣戰、故請同胞們盡量發表意見、以便決定具體方針、求中華民族之生存云云、

▲議決要項　經大會議決要項如下、㈠反對政府出賣東三省、不承認任何密約或協定、㈡反對政府壓迫民衆運動、屠殺反日民衆、㈢拍賣沒收日貨、救濟罷工工人及失業工人、㈣用民衆力量接收上海市抗日救國會、㈤各界組織真正義勇軍對日宣戰、㈥民衆自己組織檢查日貨隊、㈦槍斃福建省政府委員、㈧民衆武裝阻止瓜分中國暨國聯調查團來華、㈨援助各工廠罷工工人、㈩反對政府停付公債本息、濫發公債及秘密外交、⑪要求市政府釋放因反日運動被捕之學生及民衆、⑫反對政府頒佈海員條例二十六條、等議案十四項、又經民衆臨時提出要求市民大會組織永安廠慘案委員會、及要求市民大會、將封存日貨、廉價拍賣、募捐援助工人、等十一議案、

▲整隊游行　散會後、時已十二時、到會羣衆、即整隊出發游行、走方斜路・斜土路・直赴市府・反動份子・沿途高唱赤色國際歌、狂呼反動口號、至楓林橋後、先將外交部駐滬辦事處門前會牌及警亭搗毀、時市政府已先將大門緊閉、由淞滬警備司令部派隊在內防守、羣衆不能入、遂即在市府門前空場上集合、時市府業已由公安局調來駁殼隊車巡隊六十餘名、警備司令部並添調步兵一排、在空場四週嚴密防守、

▲商市暫停　西門方斜路一帶商店、萬年銀樓・裕昌商店・萬全治記兄弟商店・益豐酒店・恒康興記・南方公司・春和箔莊・南同泰・明星襪廠・李炳記・榮昌祥煤店等百餘家、深恐市民大會游行時、暴徒混入搗亂、特於昨日上午十二時起、紛紛閉門、暫時休業、直至下午五時、始行完全恢復、

大會演說者（本館攝）

▲要求釋放　整隊游行之羣衆因市政府防守嚴密、無法入內、當即派代表二十二人、要求面見吳市長、請願釋放今日被捕羣衆、但適因星期日、市府無人負責答覆、不得要領、時已四點、全體羣衆、即在空場上召開大會、由暨南光華南大學抗日會・負責組織被捕同志後援會、並定今日下午六時、在武定路二十四號召開第一次會議、籌商援救被捕辦法、議畢、復狂呼各種反動口號、整隊繼續游行、

▲遊行結果　羣衆於四時二十分鐘離開市府、仍循舊道、繼續遊行示威、本擬仍返公共體育場、集會散隊、奈因公共體育場大門已緊閉、無法得入、羣衆情緒、更形緊張、遂即齊至市黨部、因值星期休息、故黨部內杳無一人、門警亦已撤去、羣衆即將門首之警亭及玻璃窗完全擊毀、並將石子擊破樓上玻璃數塊、直至四時三十分、羣衆約有二百餘人、結隊走民國路・轉入南陽橋・將紅旗捲去、當經過西門時、滬公共汽車停於蓬萊路、直至五時、始再開行、羣衆旋復由南陽橋入法租界、但僅有百餘人、過大世界、走湖北路、直至北浙江路、完全散去、

▲工人募捐　當開會之前、喜和等日商紗廠罷工工人、由女工三十餘人、組織募捐隊、胸佩白布、手提竹筒、分赴老西門一帶、向各店舖行人募捐、應捐者尚稱踴躍云、

◉孫科挽留黃林

▲並請即晚晉京

孫科昨電黃漢樑林康侯云、黃部長漢樑兄・林次長康侯兄・勛鑒、兄等職掌度支、關係重要、當此國難方殷、金融未固、尤非兄等切實負責不可、政府同人、對兄等信任如故、務請打銷辭意、即日復職、幷請漢樑兄入京面商進行爲荷、弟孫科篠、又電云、黃部長漢樑兄、幷轉林次長康侯兄鑒、今晨電諒達、今午特務委員會開會、對兩兄辭職案、一致決議慰留、務祈繼續負責、極力進行、幷請漢樑兄即晚來京、藉商種種爲幸、孫科叩、篠、

◉昨未會商財政問題

▲因吳市長晉京未回

政府財政問題、經上海市長吳鐵城等、與本市各界領袖兩度磋商後、逐漸接近、昨因市長吳鐵城晉京請示、尚未回滬、且爲星期日、故雙方均未有何種會議、惟聞各代表張公權・李馥蓀・王曉籟・秦潤卿・史量才・張嘯林・杜月笙等、於昨晚九時許、自行集議、結果尚未發表、

◉江蘇國難救濟會 昨開會員大會記

▲議決要案共九件
▲發表告父老宣言

江蘇省國難救濟會、於昨日下午三時、假華龍路八十號、舉行會員大會、到武進・金山・灌雲・宜興・江陰・銅山・常熟・崑山・嘉定・上海・泰縣・吳縣・松江・川沙・寶山・吳江・淮陰・寶應・青浦・太倉・海門・贛榆・宿遷・睢寧・無錫・南通・興化・江都・邳縣・崇明・南匯・啓東・鎮江・江寧・等各縣會員一百餘人、公推馬相伯・沈信卿・穆藕初・趙竹君・趙厚生・五人爲主席團、首由大會預備委員會主席朱德軒報告、並致開會辭、次由楊衛玉報告本會重要會務、姚惠泉報告收支概略、黃任之報告最近時局消息、分國際・東北・政府・國民四方面、趙叔雍報告全國國難救濟會情形、王恪成報告北方政局情形、趙厚生報告本會重要主張及所持態度、次通過議案、錄其重要者如下、㈠敬告全國父老兄弟姊妹書、㈡擴充全省保衛團、推定沈武曾・蔡望之・王彬彥・朱德軒・趙厚生・黃任之・袁紹伊、組織專門委員會、訂定具體辦法、交理事會執行、㈢根據本會前發經濟絕交宣言、請各縣切實厲行、交理事會辦理、㈣請省政府組織省縣臨時參議自治行政機關、交理事會辦理、㈤省市縣應設財政監理委員會、交理事會辦理、㈥爲地方自治應請政府嚴定考成、督促限期成立、交理事會辦理、㈦爲江北運堤事、擬致立法院財政部振災委員會代電三通、交理事會審查辦理、㈧通電慰勞東北義勇軍、並援濟其餉需、交理事會辦理、㈨補推沙彥楷・劉平江・蔡望之・王彬彥・王恪成・五人爲理事、至七時散會、

▲附錄致告全國父老兄弟姊妹書　全國父老兄弟姊妹公鑒、五年來一致寇攻、濫用民財、逾二十萬萬以上、日談建設、幷江淮之水防而失修、致水災延及二十省、鄂皖湘豫蘇魯浙閩魯冀晉陝川桂黔滇遼吉黑之民、先後遭殃、而從未聞有澈底救災之計畫、濫發兵兵達二百萬以上、日事內爭、幷東北之邊防而未問、致以數千萬軍械委敵、坐視三省淪於鐵蹄、不敢加日兵以一彈、忍聽孤軍苦戰之馬占山、被迫退守、無械無餉之義勇軍、血肉相搏、而從未聞有救國禦寇之計畫、近有中樞改組、衆謂黨人庶幾有悔禍之心矣、乃遷延復遷延、盼三常務委員之一臨首都而不得、而坐用公債基金之自殺政策、忽聽於耳鼓、所謂訓政者如此、凡稍有知識、稍有血氣者、甘受此訓耶、我國民方悔前此之信黨過深、不出代議士、何以竟納租稅、又覺後此之望黨已絕、將爲亡國奴、何可不問政治、自今以後、我國民之所以力圖自救者、與其寄養勇私門怯公戰之兵、毋寧各就其自衛地方之力、與其輸納有義務無權利之稅、毋寧行使其監督政府之權、深願全國金融界、急自覺悟、尙政府有絲毫不顧信用之行爲、萬不可輕於接濟、務使財政免於萬劫不復之危險、尤願全國納稅人急自覺悟、苟地方有絲毫不能公開之用度、萬不可輕於承認、務使民治建於匹夫有責之精神、至於外交之失敗、全由內政之變紛、果主持內政者、確能回結乎民心、即辦理外交者、自能折衝於國際、我國民良心自詔、惟有以不用日貨、促日軍閥之反省、仍宜父詔兄勉、堅持勿懈、且當爲日貨商痛哭流涕而道之、移其販賣日貨之資財、改爲製造國貨之事業、一轉移間而名利兩全、身心俱泰、愛國志士、何樂不爲、敬布區區、惟我國民共起圖之、江蘇省國難救濟會、

◉憲政促進會昨日成立

▲孫洪伊等十七人當選理事

憲政促進會、於昨日下午三時、假中社開成立大會、到會者有李烈鈞・孫洪伊・徐元誥・謝遠涵・黃文中・朱維岳・張嘯岑・等百餘人、公推李烈鈞・孫洪伊・徐元誥・爲主席、首由孫洪伊報告該會發達之經過、次由李烈鈞等演說、幷討論會章、全部修改通過、宣言交理事會整理後、再發表、最後決定爲卅一人、先投票選舉十七人、負責進行會務、開票結果、孫洪伊・章炳麟・李烈鈞・羅家衡・江天鐸・謝遠涵・徐元誥・諸青來・陳宗遠・胡祖舜・陸乃翔・吳山・陳則民・李次山・范鴻鈞・王造時・郭同・等十七人、當選理事、餘十四人則俟會員增加後、再行補選、

◉市黨部電促胡漢民赴京

上海特別市黨部、昨爲國難日亟、中樞須賢無人、特電汪・胡・蔣・致促赴京、主持救國大計、茲探得致胡漢民電文如後、香港胡展堂先生台鑒、錦州陷落、熱冀震動、新政府諸公、雖似挾蒙而來、有恃無恐、然視事兼旬、一籌莫展、對此危局、惟有效秦庭之哭泣、無補國是、是有賴黨國先生與汪蔣二公、同受黨國付託之重、應懷祿祈樸厲之誠、何竟愛惜羽毛、高蹈不出、致使朝野上下、皆難交至、黨務國事、治絲益紊、本會忖度時局、不勝殷憂、除電汪蔣二公、曉以大義、促即晉京負責外、對於一般人認爲時局重心治亂關鍵之先生、謹敢提出二點、掬誠奉告、幸垂鑒焉、其一、本黨爲負有革命歷史之集團、前在總理領導之下、蹈危歷險、與滿清政府鬥、與帝國主義鬥、與軍閥官僚鬥、與封建勢力鬥、凡與國家民族有利者、不惜犧牲各人之生命以圖之、用能取得歷史上之地位、而爲大多數人民所愛戴、總理歿後、此項領導革命之重任、已由總理而遺諸本黨少數領袖之身、先生爲同志中革命之前輩、故尤負有擔荷艱巨之責任、然先生等自思已盡其擔荷艱巨之責任矣乎、其亦能不惜犧牲各人之生命、以謀黨國民族之福利乎、試以本黨而論、前在國內承平之秋、猶有處心積慮之徒、企圖毀滅本黨、以本黨之主義爲理想、以本黨之訓政爲包辦、今則外侮從凌國亡無日、本黨少數負有非常責任之領袖、若仍爾詐我虞、此爭彼執、不思團結一致、共赴國難、則所謂理想之主義、直將成爲欺人之幻想、而所謂包辦之訓政、亦將流爲包而不辦之局面矣、他日黨不成黨、國不成國之時、如先生者、豈能逃民間之清議與歷史之裁評乎、此在責任上先生亟應晉京負責之理由一也、其二、當東北事變發生之初、中央即請先生出任艱巨、並邀粵中同志全體赴京、共謀國是、蔣先生且一再聲明國難期間、不願放棄責任、甘於去職、然而粵中一部份與先生頗相齟齬之同志、不能相忍爲國、堅持成見、非將去職不可、復經蔣先生一再表示、決不戀棧、粵方始推代表來滬協和、聞代表等抵滬之日、先生即對先生之關係人、秘密授以一拉攏汪先生打倒蔣先生之策略、而先生之左右、於是用盡種種方法、逼蔣下野、蔣先生爲求新政府之樹立及取得先生等合作起見、因即通電去職、辭卸下野以後、先生等必以國事爲急、即可命駕進京、故仍本其半生勇於負責之精神、留京候駕、不圖先生及先生之左右、仍在粵・港・京・滬等處大聲疾呼、非蔣離京、決不來京、於是蔣先生爲顧全團體計、鑒於禦侮之初衷、不願以一已、而阻團結禦侮之進行、乃不得不於去職之後、離京歸里、今蔣先生去職已匝月矣、先生尚有何說而不赴京負責耶、蔣先生半生雖有其短、然亦儘有其長、勇於負責、即其所長、先生以一已之私憤、不欲蔣先生負責而逼其去職離京、迨蔣去職離京之後、自己又推諉三四、不肯來京負責、致使外侮日亟、國是日非、不知先生是何居心、「你不好、打倒你、我來做好」、此大丈夫之行爲也、「你不好、打倒你、我來做、」此猶不失爲大丈夫也、否則以國事殉一已之私憤、不肯爲黨國盡些須之義務、是豈大丈夫之所爲乎、此在道義上先生亟應赴京負責之理由二也、同人等無怨於先生、亦無德於蔣先生、然爲黨員、以黨國爲重、心所謂危、不敢不言、若今先生採及鄙意、命駕晉京、共赴國難、則黨甚幸、國甚幸、臨電不勝惶悚之至、中國國民黨上海特別市執行委員會叩篠、

◉陳友仁復馮幹臣電

日前錦州失守、舉國惶駭、退職軍官馮幹臣、特電中央黨部・國民政府・及外交部、請以竭力禦侮、勿爲暴日所屈、茲接陳部長復電如下、上海閘北長安路求安里十四號馮幹臣先生鑒、接奉元電、辱承規以大義、錫以讜言、愛國熱忱、溢於言表、拔誦之餘、莫名欽折、對日問題、政府極有決心、鄙人自當竭力奮勉、以期不負本黨及國人之重託、專復數語、尙希查照爲荷、陳友仁刪、

◉時人行蹤錄

▲宋誠昨乘下午六時車離杭、當晚抵滬、
▲顧祝同昨晚乘夜快車赴鎮、
▲薛篤弼昨乘夜車晉京、

◉全國律師協會開會紀

▲今日續開會議
▲議決各項辦法

全國律師協會、昨(星期日)假法租界貝勒路辣斐德路口上海律師公會會所、開臨時執行委員及各律師公會代表大會、出席者有劉祖望・李時蕊・劉陸民・(執委)胡震・(執委兼鎮江公會代表)羅之翥・王榮之・劉士熊・(執委)葛修鑑・(執委兼漢口公會代表)黃永昌・(執委兼鄞縣公會代表)郭衛・趙琛・沈鈞儒・(上海公會代表)汪翰武・(執委)錢天玧・(江都公會代表)費廷璜・章世炎・(吳縣公會代表)李乃同・張韜・(杭縣公會代表)童保恒・(鄞縣公會代表)何廸章・(杭縣公會代表)梁夏聲・(廣州公會代表)單毓華・(執委)謝紹公・(執委)等二十三人、公推劉陸民爲主席、行禮如儀、午後三時振鈴開會、(一)主席報告開會宗旨、略謂今天開會、係聯席律師公會、承各公會代表遠道而來、聚晤一堂、不勝欣幸、本席將今天會議的宗旨、報告於下、㈠本會應促司法當局、迅速召集全國司法會議、並成立永久司法會議機關、㈡本會對於修改刑法刑訴法典、應如何建議、其他關於民衆團體、應如何指導、本會可否以民衆團體的立場、監察兩院委員國民救國會議、其選舉法應如何制定等云、次由李時蕊・梁夏聲・劉祖望・等各代表、先後發表意見、作精密討論、至六點鐘後、議決於左、㈠應請政府迅速召集全國司法會議、㈡應請政府從此成立司法會議永久機關、㈢司法會議組織份子、分(甲)法院代表、(乙)律師公會代表、(丙)各法學院教授代表、㈣提出修改刑法刑訴法典問題、研究之下、議決組織修改刑法刑訴法典專門委員會、當場推定單毓華・沈鈞儒・趙琛・郭衛・錢天玧・章世炎・陸鴻儀・何維道・張韜・童保恒・張耀曾・徐元誥・李時蕊・黃乃同・何廸章・劉祖望・胡震・潘□乘・梁夏聲・劉陸民・爲委員、㈤委員會推定李時蕊爲召集人、㈥限三星期之工作、以登報日起始、完成修改刑法刑訴法典、一方請求立法院展期一個月、一方通告各律師公會、限於二月十日以內、貢獻意見、議至此因爲時已晏、定於明日(即今晨)繼續開會而散、

◉黨務改進會執委會議

本市黨務改進會、於昨日上午十時、舉行第九次執委常會、主席張鵬翼、紀錄夏步幻、行禮如儀、討論、㈠報告對時局宣言案、(議決)修正通過、

無敵牌

潔白牙膏

無敵牌潔白牙膏非特具有高過一切的香味，並能積極掃除牙磁上粘液所凝成的黃膜。

各埠洋廣百貨商店均有出售

上海家庭工業社出品

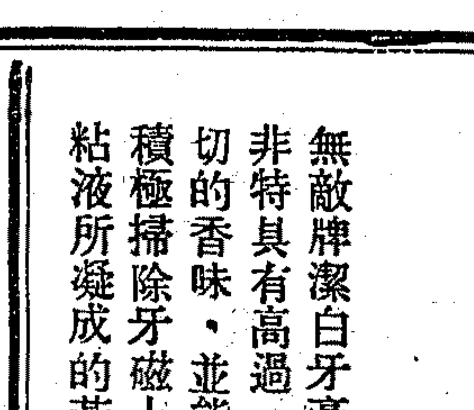

各商店經理先生注意

寶號每逢收賬送貨既覺麻煩又恐危險此兩難題惟用同昌飛人牌脚踏車可解決之用以收賬不獨事半功倍又免種種意外用以送貨則手續簡便時間節省同昌飛人牌係純鋼國貨脚踏車堅固耐用經濟便利誠各商店之需要品也

上海南京路同昌車行

電報一五一八　電話九〇一五二

同昌飛人牌

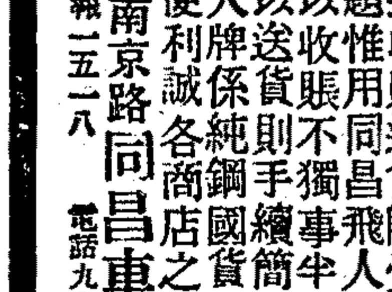

負責包用免費服務

贈券　憑券購脚踏車者……

姓名　住址

請釋君縛！

近人每患生計之不易，出路之困難。……

上海新閘路一五四號

中華會計函授學校啓

上海四馬路

中西大藥房

大廉價　大贈品　三星期

購貨滿洋

一元　贈玫瑰香蜜一瓶或白花香粉一盒

二元　贈小號小姑娘一瓶

四元　贈大號小姑娘一瓶

浙江路中央支店　小東門支店　南市支店

同時舉行

好消息

驗目配光

上海茂昌眼鏡公司

擴充營業　遷移新址　價格減低　優厚贈品

▲遷移在民國路老北門口二層樓大廈新址正式開幕

贈送實洋禮券半月

購貨一元　贈送一元

購貨十元　贈送十元

（減價贈品期限　一月十五起至三十日止）

送花而又大減價

嶺梅未綻，無花時節，卻有花者，惟水仙而已，生自水國，不染塵實點泥，清香瀟洒，不同千紅萬紫，案頭供奉，裝飾之外，亦足資人娛情養性之助，

三友實業社於國曆一月九日起舉行大減價廿一天，丁此國難危急之秋，愛國熱情騰沸，因此購用國貨士女，益形擁擠，續於十六日起，將所培水仙花在門市部贈送，以致商塲熱鬧情形，非筆墨所能形容矣•

水仙花種子甚佳，盆係名窰定製，頗形精巧，凡購貨滿洋四元者，謹贈一盆，多購類推，置辦優良家用棉製品，既得廉價優待，復有名花贈送，機會之佳，一時無兩•

新創製「美色全幅被單」有粉花紅，淡水綠兩種，新穎美雅，得未曾有，愛美士女，惠臨品評，極所歡迎•

㊀出版定期刊物案、(議決)(甲)定名爲「改進」、(乙)每星期出版、(丙)組織編輯委員會、負責辦理、㊁本會應嚴定紀律案(議決)(甲)勾結赤匪者開除、(乙)庇害忠良者開除、(丙)營私舞弊者開除、(丁)吞用公欵者開除、(戊)利用特殊勢力壓迫民衆者開除、(己)違反決議案者開除、(庚)未經本會同意、另行組織或參加其他黨派的小組織者開除、(辛)參加反對本黨組織者開除、(壬)發表反對本會言論者開除、(癸)無故缺席會議滿三次者開除、㊃各部會設計委員應請通過案、(議決)組織審查委員會審查、提交下次常會、通過、㊄黨務及民運應起草活動綱領案、議決由各部會負責人起草、下次常會通過、㊅略、

◉市聯二十六分會三要電

市聯二十六分會昨發三要電云、㊀電國民政府文曰、國難危急、民族淪胥、迫在眉睫、其能抵抗暴日者、惟黑省馬將軍困守孤塲外、未聞其他、幸今自動起來之義勇軍、抵禦日軍、究乏接濟、難能久持、本會鑒國亡日迫、應請政府速決救國大計、甲·立即與日絕交、乙·限失土將官狠擊良、收復失地、如再觀望、應懲以國法、以平民憤、丙·迅速動員、集中精銳、作國防之準備、丁·接濟義勇軍槍械、并激勵前進、一致禦日、戊·實行革命外交、並譴各國尊重公約、駁斥日諜之滿洲門戶開放、以上各點、爲救國急務、仰希政府當機立斷、採擇施行、無任翹盼、㊁電美國政府文曰、貴國爲全球文明之邦、國交素稱敦睦、尤主世界和平、行見通牒中日、履行公約、欽仰之下、公道是有主張、所謂公理不滅、世界尚有寧日、尚祈一秉至公、貫澈公約鐵證、嚴予駁斥日之無理復牒、其謂重申滿洲門戶開放政策、完全强詞奪理、我國人民、義憤沸騰、而拚奪我國土地、云爲合法、尤爲荒謬言動、行其破壞東亞平和、實違非戰公約、應請貴國會同簽約國、其最後公道主張、制裁暴日、望爲世界和平努力周旋、迫切盼禱、㊂電錦州義勇軍文曰、忠勇救國、世人欽仰、貴軍義旗豎立、奮不顧身、以舍生取義、爲國効勞、抱捍衛國土、相始終之職責、實行大無畏之精神、增我民族光榮、仗賴貴軍再接再厲、務達殲彼兇殘、去除世界和平障碍、爭民族生存之幸福、本會誓爲後盾、

◉市商會續接 反對停付公債本息電

本埠市商會銀行公會等團體、昨續接天津方面反對停付公債本息電兩通、茲錄原文如下、㊀市商會銀行公會錢業公會均鑒、報載政府有停付內債本息消息、如果屬實、足陷全國金融於破產、並陷全民生於絕境、國本所關、豈能任其稍有搖動、除另函財部並內債基金保管委員會力爭外、敝會暨隨諸公之後、以爲後盾、天津市商會叩銑、㊁市商會內債基金保管委員會銀行公會錢業公會均鑒、報載內債有停付本息之議、此舉如果屬實、流害所及、足陷全國民生於絕境、幸蒙貴會抗爭在先、敝會願協力圖維、以爲後盾、謹電奉聞、天津市錢業公會叩、刪、

◉全國地方自治協聯會

▲定期召集第三屆常年大會

全國地方自治協進會、本由各省道縣市地方自治協進會、推舉代表、依法組織、爲協助政府進行地方自治之正式團體、自第一屆在南京開會、第二屆在杭州開會以後、適值革命軍興、全國人民、咸致力於肅淸軍閥、冀樹民主政治之基礎、故將會務暫時停頓、日前該會會長褚慧僧、總務部長吳孝侯、駐滬理事長沈田莘、江蘇省會會長龐鐵階、等重要份子多人、在滬集議、僉以自十六年來、內亂紛乘、民主政治仍無端倪、加以方今匪患日急、外侮蠱來、人民困苦、更甚往昔、欲伸民權、而謀自救、舍實行地方自治、其道莫由、復經分別徵求各地重要份子意見、皆認該會協進地方自治、責無旁貸、決本以往之精神、繼續謀全國地方自治之發展、定期二月二十一日在上海召集第三屆大會、並暫設事務所於上海愛文義路聯珠里十三號、除分登京滬津漢四地各大報通告召集外、並另通函各地之地方自治協進會、屆期推派代表出席、更歡迎各地熱心地方自治之同志、踴躍入會、俾期集思廣益、共策進行云、

◉閘北國展會營業紀盛

▲▲每日達四萬元 延長營業時間

上海市民提倡國貨會舉辦之閘北第三次國貨展覽會、自十五日宣告開幕後、十六日起、已正式開放、營業頗爲發達、茲誌各情如下、

▲會塲佈置 會塲係於閘北商會前廣塲上、蓋以西式茅屋、分設八十四鋪位、計綢緞·布疋·針織·毛織·棉織·橡膠·化裝品等各占其四、呢絨·銅器·琺琅·呢帽·瓷器·皮件·等各占其二、食品·料器·首飾·味精·茶葉·琺瑯·鋼床·毛刷·牙刷·油漆·燭皂·洋燬·玩具·等各占其一、佈置雅潔、經濟美觀、

▲當局維護 會塲秩序、由市公安局第四區署及閘北保衛團與偵緝隊等、各派大批員警在塲維護、並由閘北救火會一段消防隊、携帶滅火機一架、及撲滅火藥機四座、駐會消防、營防對國貨之維護、可謂極臻完備、

▲營業盛況 該會以各職員精神煥發、招待來賓、謙恭和藹、故賓至如歸、開幕後之第一日、(十六日)全塲營業總數竟達三萬八千六百四十餘元之多、中間尤以棉織品及冬令用品之銷路最佳、而魏順記玩具廠之營業、亦極發達、據該會塲常務委員陳炳輝君云、此項成績、爲歷來舉辦展覽會時所僅見、亦足以覘市民提倡國貨之熱忱、與日俱進、

▲延長時間 該會原定之營業時間、爲上午九時至下午七時、而閘北居民、工人最佔多數、附近各廠工人、因晚間放工後、不及到該會購物、紛請延長營業時間、該會因徇其請、於今日(十八日)起、將每日營業時間、改爲自上午十時起至晚間八時半始行收市、

▲發表宣言 該會宣傳科爲喚起市民一致提倡國貨起見、除於塲界各要道懸掛佈告標語外、並發表宣言、分送各界來賓、以廣宣傳云、

全球第一 老牌 白濁神藥
法國 山得利亨 白濁丸
法國非力浦醫學博士發明
謹防影射
萬國商標局 中國商標局 註冊商標
全世界各埠藥房商店均有出售
此丸乃世界最有效之白濁良藥 一切淋症及小便刺痛 服之立即全愈 切勿誤購 他牌以免受欺
總經理 上海江西路十號(三洋涇橋) 信源行
瓶樣

大力果乾牛奶
品質優良 滋養豐富
消化甚易 老幼咸宜
上海茂和公司藥品部經理

助肺呼吸膠
此膠功能補助肺經調節氣管凡寒天多痰咳嗽氣喘請常購服莫不神驗
五洲大藥房發行
每匣洋二元 每打洋廿元
各處分店及各藥房均售

◉十七同業公會 請組商界抗日救國會

▲▲負責辦理抵貨事宜 設檢查隊實施檢查

本市礦灰行業·海味雜貨業·海味號業·糖業·地貨業·雷器業·南貨業·絡麻袋布業·紗業·飛花業·南北貨批發業·棉布業·綢緞業·新藥業·彩印業·腸業·參茸業·等十七同業公會、聯名致函市商會云、逕啓者、查抵制日貨、與商業工具有密切之關係、分應由我商民自動組織、嚴密進行、俾獲徹底之解決、今貴會自滋變以來、本有對日實施經濟絕交委員會之組織、但力量爭爲薄弱、以致他人起組代謀、糾紛蠱起、各業於感受種種損失以外、復橫遭摧殘壓迫之苦、因思貴會領導華商、仗義執言、今正其時、而職責所在、當不致因循坐視、相應聯名函請貴會、即將對日實施經濟絕交委員會、改組爲商界抗日救國會、集中人材、充實力量、負責辦理各項抵貨事宜、並成立檢查隊、實施檢查、俾與各界抗日救國會分工合作、異趨同歸、既爲並行不悖、或且相得益彰、務請查照辦理、迅予見復爲荷、此致上海市商會、

◉抗日會職員 對裁員案之要求

▲▲請執委會公佈理由 撤銷裁員之議

本市抗日救國會職員聯合會、正式成立後、前日幷舉行第一次會議、對裁員事、昨特呈該會執委文云、呈爲呈請事、竊自鈞會議決裁員之決議後、各部同志、曾推派代表、向鈞會請示裁員之原因、嗣蒙王委員曉籟等招宴代表於杭州飯莊、面謂裁員動機、在於經濟缺乏、並責成向鈞會提議安善辦法等語、各部同人、聆此消息後、皆照常工作、靜候鈞會之決議、不料十一日在同鄉會會議之結果、竟有吳邁委員當衆毀我各部職員、並有全體遣散、及各部職員、由各業同公會負責派充等語、消息傳來、莫名駭異、各部同志、皆爲愛國而來、今乃橫遭毀辱、於法於理、均有未合、況兄議遣散及同業公會派充各案、皆有違愛國之初衷、爰經本會各部同志、於昨日下午召集全體大會、僉謂、鈞會忽而議裁員、忽而議遣散、由同業公會派充等等、推其原因、不外乎經費缺乏、與工作減少、然風聞鈞會議、組欵有二千餘萬、而收到僅七八萬、今乃不從事催收組欵、反因經費缺乏而裁員、誠不知鈞會如何居心、(中略)再於本會各部職員、由同業公會派充一節、事出荒謬、更覺不近情理、抗日會乃全市民衆所組織、豈能爲偏面份子所壟斷、況同業公會之能出全力襄助本會抗日工作者、固亦有之、然包庇奸商、偷同醉鄉者、亦復不少、若一旦被若輩所包辦、則抗日前途、不堪設想、如鈞會再有是項之議、擬請撤銷、否則恐引起全民衆之反響、大亂不安、各部同志等、綜其理由、議決下列數端之結果、㊀請求鈞會將賬目公布、以明是否經費缺乏、㊁請委員鄭重簽批、以服衆心、㊂請委員辦事迅速、㊃嚴訂密報獎勵規則、以資鼓勵、㊄職員在外被遭壓迫時、鈞會應全力援助、以資鼓勵、㊅撤銷職員遣散及各部職員由同業公會派充之議、以上數端、務祈於三日內加以答復、以安衆心、而免糾紛、實爲德便、

◉律師協會請釋吳邁

全國律師協會昨開臨時執行委會及各律師公會代表大會時、以悉吳邁律師、被當局拘押、遂由臨時執行委員會代表全國律師、呈請國民政府行政院軍政部、立時釋放吳邁律師、並致電軍政部、原電文照錄如下、南京分送行政院軍政部均鑒、吳邁律師偕青年請願、係出愛國熱忱、心實無他、現聞被拘、羣情駭異、務請立時釋放、中華民國律師協會臨時執行委員會議篠叩、

◉全國郵務總工會 派員視察各地會務

全國郵務總工會、自十八年十二月一日成立後、即由第一次代表大會推定陸京士·趙樹聲·朱英華·王有聲·王樹藩·張克昌·朱學範·等爲常務委員、負專黨務內部組織事宜、計已成立健全者、有二十五郵區郵務工會及各區分會百餘、茲際國難深重、各方努力團結、該會昨經第二十七次常會決議、特分派代表分赴南北部南長江一帶、視察各地會務、一面徵集全體郵工意見、謀今後之整個團結、以促進發展郵政及抗日救國事宜、聞該代表等奉命後、不日即將首途、

◉日商公大 第二絹絲廠工人大會

十七日下午三時、滬西日商公大第三絹絲廠罷工委員會、假曹家渡華中學操塲、開第二次全體工人大會、由滬西抗日會及各紗廠工人聯合會代表顧汝勳·周仲義·等出席指導、三時半宣佈開會、行禮如儀、(甲)公推主席王桂珍報告開會宗旨、(乙)討論一切事項、(丙)提議表決、㊀決將全體職員姓名登報公佈、以示慎重、計常務委員王定發·丁富芝·張一根·王桂珍·何金全、執行委員張根弟·張秀英·陸雲蘭·顧寶兒·陳寶珍·裴長仁·徐桂成·劉永慶·姚阿大·蔡炳文·袁德裕·吳雨亭·戴昌言·莫阿月·朱文炳、監察委員夏秀珍·高珍娥·馮招弟·張愛龍·張桂珍·陳二寶·陳金玉·王永根·朱偉亭、候補執行委員陳金妹·楊桂弟·余阿香·楊金弟·胡平全·錢阿荣·胡林林·盛雲昌·王順楚、候補監察委員曹金順·張阿四·潘鳳璇·胡阿功·黃合來·孫阿三·夏令根·王妹英·曹阿四·楊金生·張毛狗、各位主任(總務)王定發·(文牘)戴昌言·(宣傳)莫阿月·(經濟)王桂珍·(交際)姚阿大·(調查)蔡東文·(糾察)朱炳文·(組織)何金全、各股幹事王秀琴·王桂香·王金弟·顧玉康·陳阿妹·蔣錦定·曹阿寶·三媛·王小蘇·戈阿毛·周全福·費東如·王有金·楊阿順·楊忠財·吳財生·秋海、㊁團結一致繼續罷工、堅持到底、向廠方提出七條件、㊀原有當工、不得剋扣、㊁在罷工期內、工資照給、㊂不准無故開除工人、㊃凡復職者、慰勞金當工、仍照舊章、不得剋扣、㊄廠方須承認工會有代表工人之權、㊅女工生產期內、一月工資照給、㊆年關雙薪不能剋扣、議畢、散會、

◉財政局 編造十九年度決算

市財政局對於編造決算、係按照會計年度辦理、惟上海市向例對於編造決算辦法、在自七月一日至次年六月卅日會計年度結束之後、予以六個月之編造準備期間、最近市財政局對於十九年度之決算、已準備就緒、故速正在編造決算、聞日內即可完竣、

◉日華廠工昨開談話會

日華紗廠工友代表百餘人、昨午假四區紗廠工會籌備委員會內開談話會、公推杜玉山主席、當即報告開會宗旨、略謂、我們日華全體工友受日資本家摧殘和壓迫、無日不在水深火熱之中、其原因皆緣我們沒有團結、沒有法律的保障、致使資方任意摧殘、爲此欲爲無故開除工友、取消月賞和米貼、引起同興等廠相繼怠工、要求資方恢復原有待遇、雖經公安社會兩局派員調解、資方堅持原議、毫無讓步之意、忍心壓迫、概可想見、惟我們工友、如果常此忍受、若不急謀補救、則後患不堪設想、爲此邀請各位兄弟諸姑姐妹代表到此、共同討論應付大計、俾全體工友、獲到利益福利云、次即開始討論、要案如下、㊀組織工會、以資團結案、議決、即日進行組織、㊁本會進行、應推舉籌備委員若干人爲籌委、負責辦理案、議決、推杜玉山·黃寶山·等十人爲籌委、㊂無論失業在業各工友、一律可來登記、以利進行案、議決、通過、㊃通知各日商紗廠工友、一致起來、共謀對付、㊄要求資方取消前議、決不達目的、誓不罷休、㊅嚴防漢奸份子破壞工運案、議決、各工友一致注意、議畢散會、

◉喜和紗廠工人議決 提出要求解決條件

滬西日商喜和紡織第一廠第二廠第三廠全體罷工後、曾經公安社會兩局設法調處、全體工人、於昨日在滬西公社開大會、當議決提出要求條件如下、(一)反對無故開除工友、(二)被開除的工人一律恢復工作、(三)反對減少工資、(四)反對取消月賞、(五)反對資本家關廠、(六)罷工期間工資照給、(七)年關發雙薪、(八)工人有組織工人的自由、(九)承認罷工委員會、(十)反對資本家壓迫工友、(十一)女工生產前後給假四月、津貼生產費四十元、(十二)禁止打罵女工、(十三)反對藉詞延長時間、(十四)破壞罷工者就以反革命、

◉市財局報告上月收入

▲比前年同月增八萬餘元

市財政局收入概算、歷經按月披露報端、茲又發表二十年十二月份收入數、計房捐爲二十一萬四千一百三十九元五角五分、較前年同月均收六萬一千餘元、車捐爲四萬六千九百七十四元六角五分、小增四千餘元、船捐爲三萬七千九百四十元六角三分、增六百餘元、牌照稅爲一萬七千一百八十一元一角一分、激增一萬九千餘元、營業稅爲四萬八千一百六十一元二角七分、增七千餘元、其他各地方財產、地方事業、地方行政等收入爲一萬一千餘元、總共收入數爲三十九萬三千七百六十八元五角五分、比較前年同月增加八萬九千零五十九元六角七分、並聞該局二十年份終了結算、自去年四月起截至十二月止、逐月總收共約一百二十餘萬元、

◉欵產處 請免加漕之部覆

▲初則未准展限 ▲繼則謂可照辦

上海縣欵產處請免冬漕加徵、呈由國府財部將附徵二元、迅予取消、以舒民困等情、已誌本報、昨得財政部批示云、查接管卷內、據呈請迅賜免除漕糧加征二元等情、已悉、江蘇加漕展限一年一案、於二十年四月間、迭准行政院秘書處先後函奉交江蘇省政府於二十年度預算案內、呈請將十九年加漕二元、展限一年、均經本部分別列舉、未便准予展限等緣由、復請維持原案、嗣復准行政院秘書處函奉交江蘇省政府續呈、仍請將加漕二元展限一年、又以此案既經蘇省府一并呈請、現在剿匪期內、似尚可照辦、惟蘇省田賦、素稱繁重、正稅而外、另有附加、在此展限一年期內、各縣不得復於田賦項下、增加任何附捐、期滿之後、省府並不得借任何名義、再請續展、俾省庫民艱、雙方兼顧、函復轉陳、旋奉行政院分令、已轉奉國府令准備案、復經本部令飭江蘇財政廳遵照各在案、仰即知照、至該縣二十年秋勘、核定分數、既據分呈、併仰候江蘇財政廳核示可也云、

◉義大廠停業糾紛

法租界打浦橋義大絲光漿廠、於十二月三十日、突然藉故停業、市政當局、對於此案、已會商解決辦法、由社會局指定潘序倫會計師、審查廠方帳目後、再行核辦、工會方面昨據工人報告、廠方又變種種方法、陷害工人、現該工會、已於昨日、據情呈報市黨部社會局、並函請法租界巡捕房政治部、注意租界治安、昨日絲光業務所、召集各絲光廠代表大會、到二百餘人、在尚賢坊新會所、舉行重要會議、組織救濟委員會等、對某某兩律師、予以嚴重警告、並發出宣言云、

◉同業公會消息

▲熱水瓶製造業 熱水瓶製造業同業公會、昨開第一次執委會議、孟洲吾主席、討論各案、㊀推定孟洲吾·甘斗南·徐介甫三人爲常委案、議決通過、㊁推孟洲吾爲主席委員案、議決通過、㊂推夏廷棠爲財務·曹鴻鰲爲宣傳·劉兆棠爲總務·戴榮洲爲調查·案、議決通過、㊃定期召集大會、議決、定一月二十日下午七時舉行、㊄徵收月捐定日期案、議決、每月念五日起開徵、如有拖欠出月者、由本會同常務、共同徵收、㊅非同業包製牌號、應否許其入會案、議決、一概不准入會、并限制同業不得接受、

▲腸業 腸業同業公會、昨開第四十六次執委會議、主席吳家興、議決、㊀業規現已奉社會局修正發下、應如何辦理案、議決、再呈社會局代製、並即公議通過、㊁會員積欠會費、應如何辦理案、議決、南市由陸常務、閘北由張財務、分別催收、㊂奉令飭查未填營業稅、各同業應如何辦理案、議決、查大興公記協隆信大林記等五戶未報、函復營業稅辦事處核辦、

◉人力車夫工會籌備會

人力車夫工會籌備處、前日開第三次籌備會、出席籌備員李竹卿等六十人、列席工友百餘人、暨上海市總工會派蔡紹陶同志指導、開會如儀、蔡指導員訓詞、後由籌備員朱鳳祥等演說、旋即散會、

◉上海電話公司工會成立

上海電話公司工會、自發起籌備以來、已歷兩月、茲以內部組織、已大體就緒、特於十六日假寧門公共體育塲、開全體大會、到會員一千四百餘人、公推祭文煥主席、唐正瑞紀錄、首由主席報告開會宗旨、次由籌備委員報告籌備經過、當即議決案件多起、次選舉祭文煥·王浩德·陳澤榮·翁振華·鄧浩·張宏謀·馮丹旭·張寶仁·刁松山·等九人爲執行委員、沈玉明·徐慎卿·戴芝芳·等爲候補、楊寶興·鄧啟棠·徐啟霖·等爲監察委員、韓存進候補、

◉洪順互助會執監常會紀

洪順互助會、昨開執監第十五次常會、主席楊文道、行禮如儀、報告會務宗旨、報告事項、㊀本會改選執監委員決定日期舉行案、公決、定於元月二十四日星期日舉行、並呈請市黨部民訓會市社會局各社團體派員參加指導、㊁促各股主任將二十年度經過及成績結束公佈、藉以明瞭、公決、照辦、㊂本會會員遞增、向以口頭報告、近來會員增多、不無改善辦法、嗣後凡有來會報告者、均改書面接受辦理、要事仍須携帶會證、以資慎重云、通過、㊃本會前聘任恩澤律師爲常年法律顧問、茲已期滿、改聘毛雲律師爲常年法律顧問、新爲保障名譽法金、公決、通過、㊄本會組長羅傑夫·鄒以勣·因事繁身、不能到會服務、來函呈請辭職、公決、照准、末散會、

◉重心化學工業社準備註冊

上海國貨工廠聯合會國貨業部工商訪問局云、據重心化學工業社函稱、敝社以我國工業原料、尋類外貨、非特利權外溢、并且有時緩不濟急、故發起是社、採購江浙兩省苦滷、以製造工業原料之炭酸鎂、預備抵制舶來品、以挽利權、設廠於浙江、設批發所於上海、擬向實業部請求商業註冊、一切手續及註冊費用、請函懇貴局詳爲指示、以便遵循等語、相應函請示復、以憑轉答云云、

◉東北地理大綱行將出版

自九一八事變發生以來、各方對於東北問題、極爲注意、惟國內出版界、關於研究東北刊物、不多、而東北地理書籍、尤形缺乏、茲聞東北大學教授張宗文、近日編成東北地理大綱一書、計分十二章、約七十萬言、詳述東北地理概況、業已付印、不日出版、由本埠各書店代售云、

▲尚有本埠新聞轉入後頁▼

國難自救根本計劃

對外整理軍備 對內整頓工業

第一須要錢能救國、預徵六萬萬、半數與工業、萬萬均可行、無錢徒空談、談而不能

[illegible]

諸公有以鑒原是荷

陳椿源擬

通訊處 北成都路[illegible]十一號 電話三〇一六三號

本埠新聞二

丹商以五鉅輪行駛紐約遠東間
▲十月間以新船開航

上海泰晤士報云、丹商寶隆克輪船公司、為世界著名輪船公司之一、有輪四十二艘、航線遍七海、本埠方面、係美最時洋行經理、自去年二月開駛遠東北美間航線以來、營業甚佳、數星期前、該公司主人穆勒來滬視察後、已決定將新造之燃油馬達輪五艘加入太平洋行駛、五月底即可有新船開航、嗣後逐月一班、往來紐約遠東間、沿途停泊紐約・濮浦教路脊・薩伐那・巴拿馬運河・桑比特羅・橫濱・神戶・上海・香港・馬尼剌・伊羅伊羅・及宿務等埠、新輪每小時速度十五哩、自遠東至綠衫磯、僅需二十一日、至紐約三十八日、可謂太平洋上之快輪、每輪可載客十八至二十人、設備極舒適完美、而茶膳尤精、蓋丹人素以治膳見長、尤勝於法荣也、其貨艙亦有特別裝置、極合裝運絲貨及散艙油、

災民收容所人數激增
▲極望各界拯救

去年水災、震動全世界、羣起拯救、本尚不至坐斃、不料自九一八以來、日禍日益擴大、人心皇皇、不可終日、各省籌募水災急振會、乃益感困難、而本市各團體聯合會接辦之災民收容所、災民紛至、數逾萬人、有增無減、主辦救災各常委、咸有心餘力絀之苦痛、極望各界大慈善家、慨發惻隱、大施仁漿、以救此垂斃之同胞也、

歐亞航空公司慶功宴
▲開西北交通之紀元

昨晚(十七日)七時、歐亞航空公司、因此次西北新疆試航成功、特設宴於愛多亞路一百號、宴自試航歸來之李景樅・史密德兩主任、及飛機師陸慈斯・鋼鑑公勸機械師二氏、以資慰勞、到有王伯羣部長、俞飛鵬次長、儲匯局副局長沈會鶚、郵政總局長、中國航空公司代表蒂爾德、及該公司中德各董事主任秘書二十餘人、觥籌交錯、賓主燕歡、頗極一時之盛、席間談及此次飛行經過西北情形、莫不眉飛色舞、並由總經理雙浦氏致歡迎詞、末贈銀杯於飛行師陸慈・機械師斯鋼鑑委勤二人、以勞其功云、

父子同時服毒自殺
▲因生活難維持 ▲極人間之慘境

五馬路四號昌興輪船公司爲小工之本地人徐金梅、年六十五歲、停業已逾六月、其長子名永年、年三十一歲、向供職于昌興等字間、亦因事被歇、有七月之久、幼子名永寶、年二十六歲、在天妃宮橋鑫昌轉運公司爲汽車夫、按月收入、不過數十元、一家數口、全賴其維持、捉襟見肘、難以支持、致債臺高築、徐與長子永年輾轉思慮、計無所出、結果均以不如早辭塵海、以期減少永寶之負擔、於是決意自殺、昨晨父子二人購服阿芙蓉膏、未幾均毒發不可收拾、當經其幼子永寶車送同仁醫院求治、據稱服毒過多、恐有性命之變、

奪家產逆子槍擊老父
▲連開三槍幸未命中

住居滬西虹橋路嚴家橋十一號門牌農民顧蘭州、現年四十五歲、家道小康、生二子、長寶根、年二十五歲、次阿毛、年二十歲、均已婚娶、所有家產、於去春由該圖董陳粟蒓、分派暫作三股、(蘭州夫婦提起一股、寶根阿毛各得一股、)各立門戶、詎寶根不務正業、專事游蕩、蘭州屢戒不悛、以致所分家產、未及二年、均被寶根變賣殆盡、昨日下午四時許、寶根向父強索田單不遂、突出手槍、向父轟擊、連開三響、均未命中、蘭州駭極呼救、經鄰人聞聲救援、始免於難、遂投該管程家橋派出所報告、將長路佩玉得報後、親率長警前往、將逆子顧寶根拘獲、押送六區一分所、惟手槍已被拋棄、未能查獲、經犟所長略訊後、以案關重大、着即備文候今日解送市公安局嚴辦云、

發票須注明年份
▲否則以漏貼印花論

市商會分函各公會云、據米號業公會函、以隴案漏貼印花發案、查出罰辦、請予轉裝撤銷去後、茲准復開、准函復派員察閱該發票、均注明貨品價格・受貨人牌號・加蓋店章、獨於月日之上、不注年份、所謂上年九十月所開之賬、一概發票上年一二月之帳單、欲藉此次查獲不往年份之發票收據、各業皆有、不免混淆貼花、嗣後中國籍商口抗辯之計、爲徹底杜絕流弊起見、不得不訂予處罰、小販須負會通告各業商、開用發票收據、勿再故意取巧、並須註明年份、以便檢查、時有用新例、若再故意取巧、查出後以漏稅論、不能由予變通辦法、合行通告、務希查照辦理、

金錢砲轟倒灶披間
▲十二歲小孩炸傷甚劇

閘北梅園路一六〇號盈豐米店、係揚州人支許氏(年三十歲)所設、營業尚稱不惡、近為節省起見、將後面灶披間轉租與阜寧人蘇某居住、蘇復另行分租與住滁縣路草房做金錢砲之鹽城人郭振湘爲堆貨之所、不料昨晨零十分、郭以搬運金錢砲不慎、忽然掉下、壓在旁置之火藥上、突聞轟然一聲、屋宇震搖、該灶披間即應聲而倒、郭適當其衝、面部皮肉腐爛、雙目失明、同時有蘇姓之十二歲男童大毛子頭額亦炸傷甚劇、肇事後、該管四區二所第六七號崗警王遠基・石云鵬・聞警趕至、設法將受傷之郭振湘及男童大毛子車送醫院求治、並將支許氏拘所、經何所長詢問一過、以案關傷害、着解局究辦、聞郭傷勢頗重、即無性命之虞、亦將成廢、又聞蘇某現已逃匿無蹤、警署正在緝拿、

以鑽戒付諸孤注、擲
▲訊明判處徒刑六月

廣東人周勳、在吳淞路九百八十六號門牌人蔡崇山所設之銀樓內稿夥、本月七號晨六時許、由經理交伊值洋二百元之鑽戒一只、着往某處、因平素酷心賭博、頓起野心、遂將戒攜出、向北四川路一千三百三十八號押當押洋一百十元、往賭場孤注一擲、詎天不助、立刻輸盡、深恐無法彌縫、具函致蔡、謂即回原籍、設法籌塞其闕、蔡得信、料其決不回籍、定在滬、即投報虹口捕房、前晚十時許、捕房派探・何、瑞・行經北四川路、瞥見周疾行、當將其逮捕、帶入捕房、搜出原贓當票、誤、解送第一特區法院、蔡主往當舖贖回、據捕房律師張天蔭陳述、當將鑽戒及當票呈案請究、繼由蔡崇山證明經過狀況、質之被告、供認一時糊塗、將鑽戒典質在賭場中輸去不諱、求寬、經蕭燮棻推事核供、當庭判決處徒刑六月示儆、

木偶三具清水兩缸
▲作爲歛錢之工具 ▲被捕房查拿送究

梅白格路一九五號某處車行主沈進福、近來異想天開、約集虞・黃兩姓婦人沈殷氏・吳沈氏・等、在該車行樓上設置木偶三具、清水兩缸、沈進福並揚言該神日必輪流附於渠身、當神附時、凡事有求必應、百無一爽、於是一般迷信神權之愚夫愚婦、皆往求神問卜、日久求者愈衆、居然門庭如市、應接不暇、沈等見此飲錢甚易、乃規定每日午後四時至六時與八時至十時爲神附時間、逾期則不招待、其向求籤者納資一角、服藥者納資兩元、因而求財之流、趨之若鶩、漸爲捕房聞知、以藉神歛騙、向干禁令、特派探長羅稱求籤等、往查屬實、始由新閘捕房由探長羅伯生、於日前率同探捕馳往、將沈福及兩婦一併拿獲、解送第一特區地方法院、經蕭燮棻推事提審、捕房律師起稱、被告等均不安本分、…

誣人爲盜圖取賞金
▲陳阿四欺人太甚 ▲訊判處徒刑四月

本月十五號晨九時半、東漢璧禮路二百五十四號門牌王時家、被盜刼去價洋數百元之財物、揚長而去、至下午八時許、有揚州人陳阿四、向滙山捕房密探報告、謂是案盜匪、現在岳州路某小茶肆內啜茗、請速拘捕、李探遂協同探目吳某馳往、果見江北人吳錫亭・吳開林・吳士泉・王小二子・等四名、當將其逮捕、帶入捕房、詰悉並非搶刼該案之盜、乃陳阿四誣指邀功請賞、而陳稱係王小二子向其報告、詰之王、又否認、探等聽借事主到捕房指認、則稱咸非搶刼該案之盜、捕頭當將陳・王・兩人扣留、三吳釋放、翌晨解送特院、高一庭、而捕房代表張天蔭律師起稱、被告陳阿四誣指居民爲盜、藉端圖取賞金、而其在捕房供昨晨八時由王小二子向其報告、惟此時間東漢璧禮路刼案尚未發生、是以論庭上將王開釋、繼由吳開泰等三人證稱、當時係王小二子邀往該茶館借錢斜葛幫忙、移時陳阿四即同探目到來、將吾等及王一併拘拿、對於盜刼案、完全不知、質之陳阿四、供詞支吾、王小二子供、與三證人相識有年、當時陳阿四著吾邀伊等至該茶館幫忙、向某甲索欵二十…

振華廠定購薄荷油原料不出涉訟

阿四處徒刑四月、王小二子無罪開釋、

上海振華薄荷製造廠經理朱繼良、於去年秋間、派該廠經理人千萬赴江西吉安採辦薄荷油之原料、乃與該處公平號代表劉有道及盛記號王森寶訂立託購契約、旋價格由公平代辦六千斤、盛記代辦三千斤、除公平付給公平定欵銀五千兩外、另給以期票銀二萬四千兩、無人押運貨物來申、候欠並不見振華廠恆數、而到期票欵、亦不照解、致公平以其結欠洋八萬六千三百元、盛記以欠三萬六千元、屢索不理、遂因屢歷年關瞬屆、被欵恐將無着、該兩號代表人乃延聘紀鳳台・詹綱・兩律師對於振華廠經理朱繼良、經理人千萬、提起控訴、請求判令出貨付欵、及遲延利息、前次第一特區地方法院時、因朱另在上海地方法院控告劉千萬私賣圖章、來欵拘押、未能到庭、故暫延期、前日、由丘讓推事繼續開審、千萬亦遵傳投案、訊下、先由兩原告陳述與未朱訂約經過、並將帳簿呈案、質之訟告朱繼良供、振華廠資本僅二萬兩、何能辦價值十萬兩之貨、故我派人往吉安時係囑其以現金辦現貨、並未命其與原告訂約等語、旋據千萬供、振華廠資本雖祇兩萬、但開創時、朱曾當衆擔負將來辦貨墊欵之責任、此番與原告所訂契約、係朱之同意、且在朱號內起稿、彼焉能否認、今兩原告所追欵目、確係實數等語、並由原告律師紀鳳台提出信函電報、證明朱繼良委任其赴贛辦貨情形、而被告朱繼良之律師陳欲撰、亦提出電報稿為反證、奉推事因令雙方將原電呈核、而朱則稱原電及欵項不符等語、均已遺失、奉推事聞其說、堅決否認、結果由奉推事將雙方所提證據、仍不發還、遂知兩造律師將所有證據、逐件編號、加以說明、另候呈示、聽候訂期開庭辯論、再行核判、

婦人侵占鉅產
▲阿叔提起刑訴

已故揚州人沈少泉、生前曾任職財政部及湖北運局長等要差、民國十八年春、沈少泉因遺鉅產、獨居無侶、時有婦人傅紀芳擬將其適在少泉胞弟程泉處歇夥、程泉並並年、曾任軍職及要差務使、弟兄兩人往來、十分和睦、旋少泉與傅氏發生戀愛、遂賦同居、時少泉之母氏尚健在、對於此事深不謂然、少泉在漢病故、程泉因在揚寓、聞耗來滬、是年冬、業已停柩在寧、當時檢查少泉生前經營之共有財產契據、詎意全為傅氏所隱匿、程泉向其追索、傅氏既稱侯要辦完、再行檢交、泊喪事完結以後、猶一味延宕、而斯時程泉母氏在揚病篤、來電相召、程泉乃倉卒返揚、未久丁艱、傅氏即乘此機會、將銀行存欵動用甚多、餘數亦悉改配變戶、爲彼所有、為數約三十萬以上、程泉來滬、與之交涉無效、乃延聘童詩・張秉鈞・歐陽廷三律師以刑事侵占罪控訴、昨經上海第二特區地方法院庭推事開庭審理、諭令被告傅紀芳繳三萬元舖保、改期再訊、

十區棉紡業工會代表大會

本市第十區棉紡業產業工會、昨日下午、假滬西…處家弄勞工學校、舉行代表大會成立會、行禮如儀、主席范嚴泉・談家福・鄒嘉盛・李庸三・報告籌備經過、即通過會章、選用無記名連記法、結果、范嚴泉・張炳南・鄒嘉盛・張長寶・陸榮泉・奚海祥・馬學明・宋連生・孫金發・張祥寶・…一葉・談家福・鄒嘉盛・張雲龍・洪禹鈞・計茂生・吳德泉・鄒維泉・盧榮卿・黃伯陶・劉友漁・嚴錫泉・蔣仲堅・張錦祥・十七人爲理事、張伯陶・劉友漁・嚴錫泉・蔣仲堅・張錦祥・五人爲監事、宋本道・陸錦林・二人爲候補監事、即當宣誓就職、對於勞資契約當選理監事、即當宣誓就職、保留至十屆大會相機討論、至於會務一切進行事宜、交理監事負責辦理、

冠生園果盤上市

冠生園美術果盤、式樣新穎、內裝糖果多種、定價極廉、現已上市、式樣更見精美、而定價仍與往年相同、每只自五角起至數元不等云、

天氣報告

徐家匯天文台昨日下午四時三十分氣象預報云、揚子流域及沿海一帶、天氣晴寒、晨間有輕霧、山東海濱有西南風、沿海自馬鞍島以南、有和緩之東風、又昨日下午三時前二十四小時內、本埠氣溫最高五〇・九、最低二五・三、去年同日最高四六・八、最低二七・〇、

讀者通訊

取消黨治

王季國

過去的軍閥政府、政治上當然要不了我們小民去參與、可是名義上還有形式的民選議員、來裝飾民主國家的門面、不幸自從革命的國民黨喊出了以黨治國的口號、不獨形式取消了、而且更明顯地把民衆排出於政治之外、似乎天天談三民主義、反把民權的意義忘了一樣、我們並不反對在黨的領導下來求中國的前進、然而我們反對借黨治的口號、來剝奪人民應有的權利、試觀目今、上自什麼最高機關、下至什麼低級幹部、所謂主席、所謂委員、除有黨內的分派、那裏我得出半個是民選、不獨此、更喊出「用人先用黨員」、「裁員先裁非黨員」、一把整個中華民國、一變而爲黨治的中華黨國、固然黨內確乎不少出類拔萃的人才、但黨外完全沒有嗎、不、有是有的、不過是於黨治名義之下罷了、於此、我們有個痛心的反感、在暴日的統治下、我們做了亡國奴、當然沒有參與政治的資格、可是在黨治之下、我們雖負為大百姓、仍沒有參政的權利、兩者有什麼相異、所以我們爲要獲得我們的政權、對外要抵抗帝國主義的侵略、對內要求取消黨治、其實以我看來、並沒有什麼叫做黨治、據北伐時、張學良不是一個國乎其國的軍閥嗎、他懂得什麼主義、然而他能一變而爲副司令、監察委員、顧維鈞、在國民政府、不是曾抗通緝的嗎、然而他能做革命的外交部長、所謂黨治、不過是剝奪人民政權、造成一種特殊階級的工具而已、最近過去、汪孫諸氏、宣言推翻獨裁、樹立民主政治、然而考其動機、證於事實、不過是使一部分黨中失意者、獲得政治的地位、仍排斥於政治之外、而且談民治而不取消黨治、亦是一個矛盾的名詞、目今中國政治、看來雖是千瘡萬孔、然正本清源、惟一的癥結、便在取消黨治、集合全國人才、組織代表人民的賢明政府、使人民在政治上能得發揮各個的見解、找一條共同的出路、然後始足言安內對外、最後、我們鄭重聲明、取消黨治、並不是根本取消國民黨、不過是使中國的政治、由少數人手中變而爲普遍的發展罷了、(二)

證券交易所股東常會紀

上海華商證券交易所、於昨日下午、開第二十屆股東常會、股東到會者二萬六千餘權、由理事長主席、致開會詞、由常務理事報告營業經過情況、由監察人報告賬略、復由主席將擬定本屆利益支配案、請各股東付議、全體表決通過、茶點散會、並聞定於一月十九日起、發給股息云、

兵工廠明日試砲

上海兵工廠、前代各處修理之野砲等件、現已修竣多尊、定明日在該廠西砲臺試放、由該廠分函淞滬警備司令部及市公安局查照外、並佈告附近居民週知矣、

迷路南京女子待領

南京女子艾來弟子、年十五歲、圓面、中等身材、穿本廠條子花布棉襖、藍布袴、頭梳辮子、白頭繩紮根、脚着白襪白鞋、於本月十五日下午、孤單一人、在法租界康悌路迷途、由捕查見、帶入捕房、捕頭問訊、祇稱家住閘北、餘皆不知、奉諭暫時留養捕房、俟家屬認領、

火警彙誌

▲華德路　華德路鴻福里一百零四號大森橡膠廠、昨午零時五十分、忽然失慎、當由楊樹浦救火會驅車前往灌救、損失約一千元左右、

▲東有恆路　虹口公平路東有恆路二七五號門牌中興棉毛織造廠、昨日下午三時左右、不戒於火、三樓燒損失甚鉅、棉紗原料、亦多遭殃、

▲虹橋路　滬西虹橋路滕家橋南首張家宅三號該管虹口救火會聞訊、驅車前往灌救、始行熄滅、門牌農民張永祥家、於前晚十一時許、因打翻洋油燈、致被燃燒、片刻間穿屋頂、一時風助火威、不可收拾、後經鄰居聞警趕到、幫同澆救、直至昨日上午一時許、始行撲滅、計焚去瓦屋十一間、打毀五間、當火燒時、租界救火車亦開到四部、但該處並無自來水、故即駛回云、

▲徽寧路　南市大南門外徽寧路第八十七號同德染織廠後面烘紗間內、於前晚十二時許、不戒於火、突告失慎、旋由各區救火會驅車到場救熄、計焚去平房五間、損失尙微、當由該處第二十五崗守望警張植來將該廠夥友寧波人姚翰才帶入一區三所、由所長訊審時、據供老板金志

沒有兒子的救星

▲無論老少婦女。有病無病。或婚後多年。永不懷胎者。
▲如能依法服用。均可立即得胎。負責保證。不靈還洋

本行秘製之先天和一藥、(即種子晶)專治婦女之久不受孕、或生育艱難者、百發百中之妙、無論年老年輕、有病無病、或經停經閉、以及小產滑胎、血虧諸症、幷礙生育、繁殖久耗、均能依法服用、立能在三個月內保胎有學、得胎、功效神奇、萬試萬驗、實係種子之仙丹、沒有兒子的救星也、茲爲取信服者起見、並負責保證、倘有不孕、退還原洋、每瓶價洋五元、外埠寄費外加一成、詳細仿單、說明書函索即寄、上海五馬路三八七號(雲南路口)晶晶大藥行

必定靈牙痛藥

司徒博牙醫生發明●衛生部中央衛生試驗所化驗證明●任何牙痛必定靈驗

各大藥房大公司均售 總發行上海中國牙科醫院 律師路(馬浪路口)飛霞路

哮喘氣急症之福音

驥製哮喘氣急丹

哮喘一症冬令必發在朔風怒號之時正患者復發之日且每經一度劇發則病根更進一步因是年代愈久之症痛苦必較初起者爲烈本盧驥製哮喘氣急丹發行三十餘年對於新久哮喘氣急雖不敢謂藥到病除然無論如何必能使病情減輕逐漸至斷絕根株故數十年來頗得服者信仰惟市井惡習假冒甚多賜顧者希認明盒內有辨眞劵方是的眞

大盒二元附止哮膏一張　小盒一元　每打十元

上海益湯弄寗波路 崔氏瓣香廬總發行所啓

脫嗽母

任何咳嗽服用

能治氣管炎 喉炎 喉頭炎 喉膜炎及 傷風咳嗽 立見奇效

各大藥房均有出售
上海江西路四五一號
德商禮昌洋行總經理

三發鞋帽公司

原址翻造暫移本街寗波路轉角

益湯街

冬季大減價二十一天

一月十八日起

緊要分類廣告

中報

徵求

●杭江鐵路局招考練習生　本局招考練習生二十名、凡高中畢業(一)年齡十八至二十五歲(二)試目國文、英文、算學、地理(三)試期…(四)報名時間及地點…(五)報名須附本人最近四寸半身相片二張、自即日起至本月二十二日止(通信報名者須二月四日截止)…

●永裕洋貨號方珍才鑒　汝自私走之後、忽已一月、房金物理貨物、悉已五月、…見示十天內速將…各業…將一概自…收回…

●楊元鈞侄兒覽　汝母音信全無、愛苦自、汝出外、…

教育

幻術 月刊

世界魔術學院 …

贈授

針灸刊物

精教工藝 強種救國

遺失

聲明遺失　茲遺失…

遺失存摺作廢　今遺失南京新街口交通銀行第四七二號存摺…

遺契權柄單遺失聲明　道契權柄單遺失聲明…(REGINALD FRANCIS MONTGOMERY READER HARRIS) 與赫禮士律師…

聲明遺失　…中央信託公司…

遺失聲明　今小兒均泉已去世…

啓事

濟寧萬聚祥緊要啓事

推受盤聲明

離婚聲明

聲明

遺失華文上首契聲明　通和有限公司

遺失提單作廢　RDT Order No. 1336 336/7

遺失股票聲明

遺失股票聲明

遺失股票作廢

失票作廢

遺失聲明

遺失聲明

其他

良產出讓

程彥華啓事

濼州礦地有限公司 期開股東常會廣告

濼州礦務有限公司 期開股東常會廣告

天然治咳草

遺精速來

萬應耳聾丸 包愈斷根

上海浙江路中濟生老藥房 費伯英

立消頸項結核 立消瘰癧丸

免除刀割 針刺

濟生老藥房

胃氣 咳嗽

申報館廣告處 經售處 先施公司 永安公司 新新公司

抱經堂啓

心肝胃氣痛

肝胃氣痛丸

同仁醫藥所總發行

天寶齋啓

馬寶治痛神效

通訊印花

通信時貼此印花並附相當數量郵票

天一公司第三部有聲電影

慕維通 片上發音 本公司慕維通商標禁止他人仿冒影射

善演悲劇著名美麗明星

陳玉梅 主演

芸蘭姑娘

第一次主演有聲傑作

邵醉翁 導演

（女角）
陳玉梅 飾婉孌幽麗之芸蘭姑娘並歌新曲三支
李麗蓮 飾歌女唱韓曲二支
陶雅雲 飾蒼姑之後妻章紉娟
王慧娟 飾尖嘴小姑吳明珠
蔣耐芳 飾歌女唱新編申曲
白蘭芳 飾歌女唱新編粵曲

（男角）
張振鐸 飾吳湘波
蕭正中 飾姜氏
孫敏 飾吳明遠
馬陋芬 飾陶子青
戚拯民 飾江伯超
顧文宗 飾顧沛琴

（一）劇旨 舊婚制之不良。舊禮教之流弊。以及戀愛與生活之衝突。本片中均有深刻之描寫。
（二）導演 邵醉翁先生爲中國電影界名人。其作風以細膩熨貼見長。自聲片處女作『最後之愛』出世後。輿論贊美。聲譽益隆。邵君再導演本片。尤爲鄭重將事。故成績更在『最後之愛』之上。
（三）表演 由活潑天真的女學生時代。一轉而入舊家庭的少奶奶時代。再轉而入井臼親操的賢主婦時代。三轉而入伶仃孤苦的寡鵠時代。環境不同。身份各異。祇有富有藝術天才的陳玉梅女士。才能勝任愉快。
（四）情節 情節之悽豔。結構之完美。較之『空谷蘭』等名說部。尤爲動人。而分幕之經濟。鏡頭之新穎。其他國產聲片所不及。
（五）歌曲 本片歌曲。五花八門。俱極美妙。陳玉梅唱『花弄影』『燕飛』『催眠曲』。李麗蓮唱高麗歌『娥眉月』『哀梨嶺』。蔣耐芳唱申曲。白蘭芳唱粵曲。陸麗霞唱『愛的花』。以上歌曲。由作曲名家黎錦暉等撰製。音節委婉。異常動聽。
（六）穿插 本片穿插。天真可愛。但是完全從悲的方面描寫。則觀衆殊感不快。故本片穿插一大悲劇。以資調劑。其中『迎娶』『過歲』諸幕。更極熱鬧之至。許多笑料。
（餘）如光線之柔和悅目。發音之清晰動聽。佈景之宏麗精美。對白之精采適當。與以前諸片較。雖不敢自詡突飛猛晉。然相當之進步。當爲觀衆所共許也。

天一公司第四部有聲電影

片上發音 本公司慕維通商標禁止他人仿冒影射

上海小姐

擅長表情能派明星 宣景琳 主演

善演浪漫先進明星 楊耐梅 主演

邵醉翁 監製
李萍倩 導演

（女角）
楊耐梅 飾上海小姐韓繡雯並歌名曲『乳娘曲』
宣景琳 飾賢婦唐寶珠
李麗蓮 飾蕩婦朱佩英並歌新曲『戀芳春』
王慧娟 飾馮淑卿並歌『花伴曲』
舒麗娟 飾女傭許媽
陸麗霞 飾舞女並歌『休息五分鐘』

（男角）
孫敏 飾呂永華
秦哈哈 飾楊一鳴
馬東武 飾韓啟文
魏鵬飛 飾警察長
費柏青 飾賀雲甫
葛福榮 飾丁春生

劇本以上海作背景。描寫都市罪惡。入木三分。情節曲折而緊張。喜怒哀樂。無不備具。使觀者如嘗五味之瓶。甘苦酸辛。各味都有。

主角如楊耐梅宣景琳孫敏秦哈哈等。在中國電影界。已有久長的歷史。其藝術。固爲國人所共知。而與紫羅蘭黃牡丹並稱廣東三藝花之歌舞明星李麗蓮。在本片中雖係初上鏡頭。已具驚人成績。其他男女演員。均屬影壇明星。尤覺錦上添花。歌曲共有四支。楊耐梅之『乳娘曲』。陸麗霞之『休息五分鐘』。李麗蓮之『戀芳春』。王慧娟之『花伴曲』。音節委婉。醉人心魄。

近來佈景者。無不以立體派是尚。本片佈景之富麗宏麗。新穎精緻。足以一新觀衆眼光。他若光線之柔和。發音之清晰。音樂之美妙。本片更有進一步之貢獻。茲不贅焉。

自由談

◉從南京路說到南京城（上）

前列是二十部摩托車領路，隨着便是×政府的軍樂隊，工部局的軍樂隊，最後是數不完（聽說是四百部）的汽車，裝着花圈，插着郭府的旗子，一部一部比手車還慢的在大馬路上走過，馬路兩邊是人山人海的擠在那兒看——看郭標出殯！

「郭標蓋過黃楚九了。」「遠不及盛宣懷！盛宣懷那次出喪，哄動了幾百萬人，在上海總算是空前絕後。」街上的人你一句他一句的在那兒閑談。

我走不過街。我有要緊事，被郭標擋住了。死郭標竟有這麼大的力量阻我去路！

路走不通便站在那兒默想：×政府的軍樂隊爲什麼不鼓舞國人抗敵却在這裏爲一個公司老板送殯？四百部汽車和汽車用的油如果歸馬占山指揮該要發生多大影響？舊式出殯雖然不好倒給了窮人們一些機會賺口飯吃，摩登出殯却空廢煤油，徒損國力，連叫化子也得不着一些好處。這是誰的罪過？郭標是已經死了，總不是郭標有遺囑一定要這樣幹吧？有人說，出殯純粹是做給人看的，賣弄一家的財富威風。我要問：如果沒有看戲的人，那有做戲的人？這不是我們大家的罪過嗎？

◉彊邨先生遺事 況又韓

彊丈遺集。今厝滬北湖州會館。（滬集爲彊丈自題壽材之名。先師吳缶翁爲篆端）待來歲歸葬湖州道塲山。與先塋相望也。當先府君之歿。丈有輓聯云。持論倘同途。詞客有靈。宗派老來歸白石。相依到吾土。道塲無恙。死生獨往爲青山。

彊丈與世丈曾道人及外舅錢太希先生相交殊篤。曾丈詩輓云。千載英靈氣竟還。山川猶作故時看。文章報國方儲筆。冠服隨身已蓋棺。天不慭遺哀誄在。人惟思舊盛名完。前宵怪底鐙窗暗。欲寫魚箋特地寒。廿年蟣屈敢求信。餘論曾叨獎借頻。著意爲書清史傳。（公曾以手鈔先勤果公事略付史館）冥心惟證漆園因。平生節概高流躡。當代詞華最雅馴。泉路倘逢吳老缶。可云寄語能艱辛。外舅聯輓云。登彼道塲山。與況蕙風把臂入林。黃金骨爲川嶽秀。去茲歸跡國。追李昌谷從容返璞。白玉樓今有老成人。

彊丈病中。長至月有口占鷓鴣天呈詞社同人云。忠孝何曾盡一分。年來姜被減奇溫。眼中犀角非耶是。身後牛衣怨亦恩。泡露事。水雲身。任拋心力作詞人。可哀最是人間世。不結他生未了因。後五日即歿。可哀也。譜墳原調哭之。觸目瓊瑰念所生。春霜秋露總關情。永懷淒斷難成寐。幾擁青氈到發明。憑泰斗。慰零丁。可堪星嶽又西傾。一編遺曲千迴誦。腸有寒蛩答我鳴。

◉大風堂子弟兵 倩溪

畫虎如聞叱咤聲。憂時涕淚一縱橫。髯師老筆猶扛鼎。何況君家子弟兵。此余於何香凝救濟國難展覽會塲中。贈蜀中張善孖詩也。塲中張氏昆季及其門弟子出品甚夥。蓋善孖大千所居之大風堂。既以書畫金石。負名宇內。及門諸子。作風一循黃山。宜多傑出之才。如猶子張旭明。嘉泉淙。周惟心。胡若思。吳子京。陸元鼎。宴吉泉。皆一時髦俊。旭明年未及冠。從善孖大千游黃山歸。素描之稿。最多且精。境界高逸。大千亦有與點之歎。吾嘗思之。學畫以師古人言。貴乎臨摹。則大風堂收藏甚富。四壁瞻對。藏焉息焉。其不可得者一也。以師造化言。貴乎游衍。則善孖大千。屢游黃山。其門弟子必擔簦躡屩以從。以黃冠霄折之樂。登山川雲海之奇。其不可得者二也。中國書畫。其理相通。不能作書。斯爲畫匠。大千出李梅盦曾農髯之門。更以筆法。傳之弟子。其門下多能作北碑古金文。使曾李書法。昌大於書苑。其不可得者三也。天下事必有因果。必有淵源。黍稷滿車。非一豚肩可祝。此古人之重師承。誠有所以。世亂如此。書畫救國。既有多人相倡矣。即退而言之。保持國有文化。即保持民族本性。本性不泯。國終不忘。書畫家縱不能執干戈而衛社稷。不猶愈于披髮左衽。胡服而鮮卑語者乎。記此蓋不勝悔其曉曉耳。

◉一塊銀圓救了命 芮禹成

果報雖是迷信。然而冥冥之中。也有一種不可思議的玄秘之理。我曾親身經歷過一件事情。現在把它記出來。作爲諸位讀者研究的資料。

民國十六年。我在奉軍中充任團長。部下有一士兵名叫鍾得勝的。是一個倚勢淩人的惡劣份子。有一次。他教一個貧苦的老嫗替他做了一雙鞋子。講定二千文。做成以後。鍾得勝付了一元。老嫗找了尾欵給他。當時錢貨兩交。停了一會。老嫗忽然啼哭而來。口稱命苦不已。原來那塊銀圓是銅的。不能通用。老嫗便來尋鍾得勝請他掉換。但鍾却是有意欺騙。堅持不認。老嫗本來想藉此謀利。那知賠了鞋子。又折去找頭。越發啼哭不休。可是也不敢和鍾理論。我剛巧路過門前。詢明原由。我心裏明白。只得就給了老嫗一元。把銅銀元取了過來。隨手納在袋內。這事才算完了。

沒有隔了多時。晉奉之戰忽起。我們奉命開拔到前方去了。這一天我正在指揮部隊進擊。忽有一彈飛來。直向我的腹部。當時那能閃避。惟有束手待斃。可是並未受害。心想不知是何道理。再一細看。原來那槍彈却巧射在銅銀元上面。把銅銀元打成一個鍋形。因此未曾擊傷。我便想起鍾得勝來。到晚間檢查隊伍。才曉得鍾得勝老早就陣亡了。

這件故事是我親身經歷的。直到現在那塊銅銀元我還保存着。這豈不是果報昭彰嗎。

世界小事記

美國的貓 美國的士女。很喜歡養貓。據最近統計。全國計有一萬二千萬頭之多。而紐約一地。獨占多數。共有七百萬頭。

▲**埃及的童婚** 埃及的童婚。與印度一樣的風行。在十歲以內的小丈夫。計有一百五十七人。十歲以內的小妻子。計有六百八十二人。而其中有六十人已做了孀婦。

▲**現代生活中的不道德行爲** 塞爾維亞國Serbia柴格利白Zargreb天主教牧師。最近指斥現代生活中種種不道德的行爲。凡混合洗浴。（尤以禮拜日爲甚）足球比賽。戲院。電影院。宴會。跳舞等。都在其列。（海客）

◉高房子 秋水

最近在上海靜安寺路派克路口。有人建造着二十四層的高屋子。據說這所屋子落成之後。除了美國以外。將坐世界上第一把交椅了。而至少在遠東一方面。一定可以豎起大姆指來。然而同時又有一消息。說蘇州河畔。有某洋行建築的公廨。有心出風頭。已着手建築二十四層以上的高樓。搶坐遠東第一把交椅。人類的好勝心與競爭心。用在這種地方。工藝於是發達。科學於是進展。世界文明。於是光大而無限程。

就美國論。也有同樣的情形而競爭之激烈尤甚。今天我造了三十層樓。明天你造四十層樓。新奇日見。花樣百出。就目前的紀錄說。紐約派克街上新開的旅館。可算是全世界全美國最高最美最好的大房子了。館中有客房二千二百間。每間客房內的設備。除常見者應有盡有外。有無線電收音機及收影機各一具。全屋聳入雲表。高達四十七層。屋之四週有輕便鐵道。專備旅館中人巡梭之用。

然而這所旅館。就目前而論。雖已出盡了風頭。在不久的將來中。就須下野退隱了。因爲在同一城內。「時髦大厦」的計劃已成。不日即將動工。這時髦大厦落成之後。不但把層數增高至六十層。並且在房屋外觀。別出心裁。把那大旅館一拳打倒。加上不同的顏色。其最下數層將爲黃色與金色。次則藍色。次則青色。次則赤金色。次則紫色。聳天高樓。具數十種之顏色。富麗堂皇。不知誰又能打倒它呢。

良馬雙棲記 求幸福齋主人

第二回 談笑對良師僻巷送行 零丁憐膩友慰悽情旅室生春

我們那家鄉地方最不好。處在那最偏僻的亂山之中。近年周圍不知嘯聚了多少土匪。這些拉杆的頭兒。受了日本浪人的利用。暗中供給他們的金錢和槍械。唆使他們四出擾害地方。好給與日本以進兵侵略的機會。他們那樣得這利害。果然就集合徒黨。動不動一兩千人或三五百人一杆不等。把我們那地方蹂躪得沒有一片乾淨土地。不是明火刦掠。就是綁票勒贖。鬧得人民牢天也不能太平。我住在縣城裏。多少還有點軍隊警察守城。比較安全一些。他安家寨是在鄉下。就常常有土匪結隊成羣的前去騷擾。後來鄉下所有的村鎮。見官兵鞭長莫及。不能保護他們。聯合着議定自衛的方法。由各村鎮自行組織民團。防禦土匪。玉田的父親安老太爺。本是地方上著名的紳士。又是安家寨的村長。便公推舉他老人家做民團總團長。說到這。偶而咳嗽了一聲。梁笑雲却正因聽得不耐。就剪斷他這話道。你又來胡扯。我是急於要問他出了什麼亂事。誰有心思來細聽這些土匪和民團的事情。魏卓謀也發急道。樹從根上起。水向遠處流。要談一件事。總得從頭把原因細說。不想你恁般性躁。那麼。我使簡單直截的說罷。前半月中。他父親不知爲了什麼緣故。得罪了一個土匪大頭兒名叫牛黑風的。帶了一般人打進了他的安家寨。逢人便殺。遇房便燒。他父母老兩口兒。全死在土匪的亂槍之下。整個寨子是被洗乾淨了。房屋是燒燬完了。他還有個小兄弟。至今生死不明。後來官軍聞訊往援。土匪們捆載了許多財物。綁了幾個肉票。在官軍未到前就呼嘯而去。安家寨只剩下一堆瓦礫灰燼。連死者的後事都沒法辦。你想玉田接着這個家破人亡的噩耗。心中當是何等的慘痛。還有閒暇工夫能到你這兒來嗎。這一串話。似連珠箭般那麼不停留的射出。一枝枝直截到梁笑雲脆弱的芳心裏。登時地塌天崩。花容失色。那臙紅的粉頰上。忽地慘淡得似一層白紙。幷好像渾身肢體。齊跌在一個酷寒的冰窖中。禁不住一陣陣的冷戰。不由就抖着一隻玉手。緊抓着魏卓謀的臂膀顫聲問道。這：這多麼嚇人。不是把他活活急壞了嗎。現……現在他又打算怎麼辦呢。

◉興化李先生墓表（上） 陳天嬰

李先生諱詳。字審言。世爲江蘇興化人。自明中極殿大學士諡文定七傳至先生父諱某。少遭家難。遷鹽城西鄉。居焉。取趙氏。生子二。先生其次也。先生宿秉通敏。超異常均。始言之歲。已知抱策。除書踞踊。牙牙勿輟。門多長者。率出侍見。齊口嗟歎。許爲瑰寶。家故不豐。父用儒術行賈。雅不喜詭智取贏。所業多罔克有成。家乃益落。至無以資脩脯。先生年十七始從江都史先生受春秋。蚤傳夕復。積知體舉。顧體羸善病。有時且頻頻失血。復攣齊火。有長成許太母者。鹽城著室也。仍世士族。藏書極富。憐先生貧病。召館之家。贍給藥餌。優與持養。俾究底蘊有成。先生於是益發憤自強。病亦稍間。得悉讀所有四部書。而學以成。生平讀書。自銳思犀。堅不破。闇有所接。輒立論斷。眉平尾識。自然臧協。夙昔董理。經史訓詁而外。於昭明文選。所詣尤精。曲會旁竄。擷其理要。畜腹既多。振筆自異。並世耆學。罕比閎通。謂爲文章。好稱四劉之學。四劉者。漢志世說文心雕龍及史通是也。先明作者。獨繫服汪氏述學。謂爲不傷粹。質不病實。典雅高朗。古今幾人哉。蓋隱以自喻云。先生年二十二遭父喪。初、父以喪業故。幽憂成疾。至是大漸。先生廢書侍養。躬與猥役。畢誠畢虔。罔惕晝夜。遺命先生。毋廢讀。必返故居。振衰宗。存吾李氏。則孝子矣。先生自是日以遺訓爲念。益勵問學。力自督厲。雖困處窮簞中。猶奮勢作健。恒自譬曰。而忘而先人綿惙時丁寧乎。意戚戚若抱痛終身。則又其至性然也。既出江南。游名公卿間。聲聞乃大壯。海內勝流。爭先袌接。嘉興沈乙盦每見先生。必誇其座客也。此江淮選學大師李先生也。湘潭王湘綺、負材傲世。奴視耆彥。獨於先生特問過從。殊其稱署。不與流衆等睨。

▲▲採用世界最新設備 根本解決療肺問題▼▼

肺病療養院

上海大西路二號四號
中德專門醫師主任

◉第一院 門診及愛克司光部。爲便利各界診斷起見。長期開放。每日上午十時至十二時。下午三時至五時。隨到隨診。隨攝隨即取件。
◉第二院 專收重性肺病患者。與輕者相隔離。設有化驗室。應用血球沉降檢驗法。可測驗肺病預後之優劣。現時治療是否合宜。病勢是否進行。在門診時亦隨到隨驗。
◉第三院 專收輕性肺病患者。與重者隔離。有噴泉珠濺花木。十英尺闊之橫臥式廊。幽倩。飲食中西咸備。任憑自擇。
◉第四院 現已全部落成。即日起收容住院病人。設有電療室手術室。施行人工氣胸壓縮空洞術橫膈膜神經除術形成術。
◉分診所 爲便利各界診察起見。特請專門醫師主任。德國醫院醫師主任。每日下午二至四時。在北四川路橋堍郵政總局對面華英大藥房候診。

申報本埠增刊

中華民國二十一年
十一月八日星期一
（不另取資）

小論壇

救國經　銘三

西國哲人說：「支那是製造標語的國家」我覺得這話至少含有九成半的眞理，

試看東北從亡省到現在，已逾三個多月，在這一百多天當中，掛着抗日救國之鍍金招牌的我們，抗了些什麼？救了些什麼？然而，無疑地，我們僅僅編製了一本救國經，

救國之道不一，各有巧妙不同，抗日救國是楔子，八八六十四變，就有所謂「標語救國」，「黑紗救國」，於是乎烟紙店裏的東洋別針和紙，便一買而空，學生們覺得罷課滿好，便一致實行，「罷課救國」，教授們一想不妙，馬上喊起救國不忘讀書，讀書不忘救國的「讀書救國」摩登男女加緊工作，妥協「卿須憐我我憐卿的「戀愛救國」交際之花F女士發明了「情書救國」，一呼百諾，熱血團體貫澈了「武裝救國」的方案，於是乎山海關內到處儘是徒手的雜色軍隊，

咖啡館艷影的幢幢，跳舞場肉塊的跳動，前者是「小食救國」，後者是「跳舞救國」，電影院放射出强烈的刺目的Neon電光，一批批的視慾狂者，在它底血盆大口中，踉踉蹌蹌地消失了，據說這是，「娛樂救國」，書舖老板趕印了大批「美的卡片」，在報紙上大登其「賀年救國」的廣告，此外，大人們有「和平救國」，「統一救國」文藝家有「藝術救國」，運動員有「體育救國」，經濟博士有「布衣救國」，………

「救國，救國」！成完了無數無數的事業，造就了無數無數的名人，正是：救國之聲盈天下，亡國之象遍國中！

大衆文藝

馬路上彳亍的人　丁奴

終日在馬路上彳亍，挑了一擔的橘子和甘蔗，到處去兜賣，每日雖然只能賺到四五角，但一家人都靠這入息過活。他過着這個生活，已有好幾年了。

有一天，他喜氣洋洋的傍晚跑回家裏來，對着他的妻子說：「我今天交了好運，走到一個學堂門前去兜賣，幾乎把貨賣光了，明天準定到浦東去買些新貨來，你看！」

他說着，就把袋裏的錢盡數掏出來。白洋洋的銀幣的閃光，吸住了他的妻子的視線，他的妻子滿意的笑了。

從這時候起，他便天天站在學堂門前兜賣。

×　×　×

約有一年之後，學堂門前建起了一座平房，店面前擺了很多新鮮的水菓，架子上供着各色各樣的罐頭，香烟，裏面便是一間咖啡室。一般學生們散了課，都走到這裏來，吃水菓，飲咖啡，從早晨起一直到晚上，裏面簡直沒有空過座，時常都能看見有人圍繞在店門前，生意可以說是很好的了。

這時候，誰都知道一年以前在馬路上挑擔子的兜賣者，現在是做起這平房的老板來了。

老板滿面風光，站在店門口，對着顧客點點頭，笑迷迷的！

不多久，這裏面却多了一個中年婦人，身材胖胖的，眼睛烏溜溜的轉着，一付嬌嫩好看的面孔，惹得老板洩漏了不少的春光。聽說這個婦人，就是老板新近娶的姨太太，老板的福氣眞不淺呢！

那時候，老板的心花怒放，常常偕着姨太太到外面去逛。從這時起，就很少見到老板在店門口站着了。

×　×　×

這是三年後的一天下午，北風括着，天氣很冷，馬路上簡直沒有人走。這時候，從學堂門口推出一輛糞車，裏面滿滿的盛着一些殘餘菜汁，大概是拿來喂猪用的。那推車的人，汗溜溜的，東斜西歪的推着，顯然他是沒那樣大的力。他走過後，有人站在學堂門口這樣說着：

「他就是前兩年在那間平房開水菓店的老板，現在他是落難了呀。」

大衆科學

東方之神秘與科學挑戰

世界社加爾略答訊，有印人名斯華米者，擅有異術，能吞各種一人所共知足以致命之毒物，而安然無恙。最近在加爾略答大學中在極嚴密之科學的監視下，公開試驗，氏吞食極毒之靑化鉀，又吞玻璃碎片及釘，竟不生任何不良反響，其毒物吞下後，經醫生用愛克司光照察，確在胃內。

主持試驗之名科學家英人賴曼爵士聲稱，此爲對於近代科學之一切實地挑戰，「余完全被他弄昏」。

◉噴水池　泰

前天周君的「空氣壓扁洋鐵罐」是物理上的玩意兒；現在「噴水池」，是化學上的玩意兒；不過這二個實驗，都是靠空氣壓力，而發生這等現象，所以可稱爲證明氣壓力的二個方法。

「噴水池」的搆造是很簡單的：祇要玻璃瓶，杯子，長玻璃管，象皮球，吸水管，乾電池各一件，和二根銅絲，一杯鹽水，那就夠了：先將瓶上的木塞，穿兩個空，預備插吸水管和長管；繼將空杯子裏，盛滿了紅水或別色水，吸水管也裝些水；再把二根銅絲，接到電池的二極，這銅絲別一端，都插入鹽水裏，（即使電流通過鹽水），不多時，鹽水變成黃綠色，乃傾些綠水於瓶裏，於是將瓶上木塞蓋好；後把瓶放在火上加熱，則見水氣漸漸蒸出，等到綠水差不多乾了，便將長管和吸水管立刻裝上，且把這瓶顚倒轉來，使長管別一端浸入那杯紅水裏。

這時候「噴水池」已造成了，祇要你將象皮球（裝在吸水管上的）一捏，杯子裏的紅水，便立刻從管子裏往上升，到了上端，很急的噴出來—眞好看，活像一個「噴水池」—直到杯子裏的紅水噴完了，才停止。

這玩意兒的原理，是很普通的：綠水就是含鹽酸的水（因爲這水中尙含HCl gas）當時放在瓶裏加熱的時候，牠即化爲氣體，將瓶裏空氣驅出，而使瓶內僅含多量的鹽酸氣；後將象皮球一捏，水便從吸水管射入瓶內，因爲「鹽酸氣很溶解於水內」所以瓶內氣體立刻溶在水內，而使瓶內成眞空即氣壓減低，因此杯子裏的紅水，受了空間空氣的壓力（每方吋所受壓力等於十五磅力），就向壓力小的瓶內上升這樣，便成了一個「噴水池」的玩意兒。

刊誤　昨天死灰復燃一篇裏面二氧化錳，氯字誤爲氣字；氯酸鉀，氯字誤爲氣字。

東南西北

車上素描　嫺君

爲的要送幾本書到上海法學院去，因此，我就不能不跑一趟上海了。

回到寶山路時，已是六點零五分了，三路公共汽車上是擠滿了人！

坐在我右邊的一位同學的右邊，忽地坐下了一位工人模樣的鄉人；因爲人數很擠的緣故，他的兩臂是疊在兩旁的臂膀上；更因爲車身振動的緣故，他的兩臂也在兩旁的臂膀上無規則地磨擦着了。因此，就觸動了在我右邊的那位同學的尊怒！

他叫出那憎惡的怪聲，怒目地注視着那位鄉人，凶惡地將他的左臂壓在自己右臂的下面，然後，才怒氣稍平般地看着他手中的小報。那位鄉人當然是不作一聲地毫無反抗。但我却看在眼裏，記在心中！

我想：假使坐在他旁邊的，也是一位雄糾糾的大學生的話，他怎敢？再假使坐在他旁邊的是一位摩登女郎的話，他又怎忍？

★街頭社會學★

「非眷莫租」　自儂

如此上海之一—

自從籌設小規模的圖書館的計劃決定了以後，第二天，我，唯心，澤浦，便去選租館址。—其實就是租兩間平房。

我們沿着河南路走去。不遠，我們便發現了一張「吉房招租」的「紅帖」。於是，我們就停止前進了。

『鐺鐺鐺……』唯心上前把電鈴按了一下。不到一分鐘的光景，便有一個胖得像猪一樣的娘姨出來開門。

『儂有啥事體呀？』娘姨把門半開半掩着問我們。

『看房子！……』唯心這樣答覆她。

出租的房子是在三層樓上。我們上去前前後後，左左右右的看了一遭，房間是不大不小，有寢室又有辦公室，日光，空氣，……均不感缺乏。恰巧是爲着我們留下的一樣。我們下到了客堂裏，半個人影也看不到。於是，唯心高叫了一聲：

『喂！』……

一個穿着短衣滿堆着脂粉而又蓬鬆着頭髮的中年婦人出來了。唯心便向她問道：

『儂的房子啥個價錢？』

『三十二塊！』

我們不禁搖了搖頭，都咋舌了。

—『儂有家眷沒？』我們還沒有還價，中年婦人便這樣追問我們。

『沒！』唯心答覆她。

『沒家眷，弗租！』中年婦人兩手叉進腰裏走了。……

於是，我們又只好走第二家。

一家二家的走去，整整的跑了半天，房子，不是沒有；也不是我們的銅錢太少；唯一的原因就是我們「沒有家眷」，而他們是「非眷莫租」啊！

我覺得這太豈有此理了！沒有「女人」（家眷）就不住房子嗎？十二點鐘的時候（我們是上午八點鐘出發的）回來，我很憤恨的說：『不行！今天下午我還得去租取！我不相信沒有女人就租不到房子的！……』

唯心是老於上海的，他聽了我的說話，他便向我解釋道：

『這也不怪他們！的確，有許多單身男子去租房子，住了會不給他們的錢就走了的！他們的意思是：只要你有一個家眷，男子可以跑掉，「女人」總是跑不掉的！……於是，他們就放心了。……—上海人就是這樣的啊！……』

我覺得唯心的說話有理。同時，我幾明白了：

『上海人原來是這樣的啊！—不，上海的社會原來是這樣的啊！……』哈哈！有趣！……

上海故事

上海故事（十二）　周容編譯

×外灘的成功

外灘原來是黃浦江邊一條船夫拉纔所行的小路，中國官廳在公佈第一次的租界土地管理章程的時候，早已聲明保存這一條羅夫所行的小路。規定在臨河的房屋與河邊之間須留三十英尺的空地，即是房屋的建造，須離河邊三十英尺。因此外人建造房屋必須在地基前面所對的一段河邊打樁，並且要塡平這一段路。這就是外灘的起源，不過在那時候還是泥濘難行的路；現在却成爲極精美的散步的地方了。現在上海的特色之一，即是對河的房屋與河邊之間，有一條很寬闊的空地。這一帶寬闊的空地的保留，原來的用意，並不是在美觀方面着想，却是要留下一條大路給船夫拉纔。

市場訊

大中實業公司來函　大中實業公司出品之防水綢布，經該公司趕造，由浙江路偷雞橋民一襪廠與吳淞路閔行路口同康祥洋貨號經售，此項綢布，外觀無異常品，實則遇水不滲不漏。又好在柔軟如前，製成衣服，晴亦可御，

文明書局來函　我國醫籍，向乏佳本，近上海國醫研究社編印「國醫診斷病理藥物三段結晶」一書，取材精當，注重實用，玆由上海南京路文明書局經售，醫林咸稱善本。

五洲大藥房（門市部）

贈送……名貴月曆

本公司爲酬答顧客起見自即日凡惠購人造自來血等各種家用良藥〇固本洗衣皂香皂美容霜〇凍瘡藥熱水瓶發等冬令衞生品及各種貨物者滿洋一元贈美女曆一張滿洋五元贈名貴月曆一組多則類推

總公司四馬路〇支店天后宮橋北堍〇北四川路老靶子路口〇南市東門路〇分銷處西門蓬萊市場全啟

各界士女　請勿錯過

Majestic
Superheterodyne
RADIO

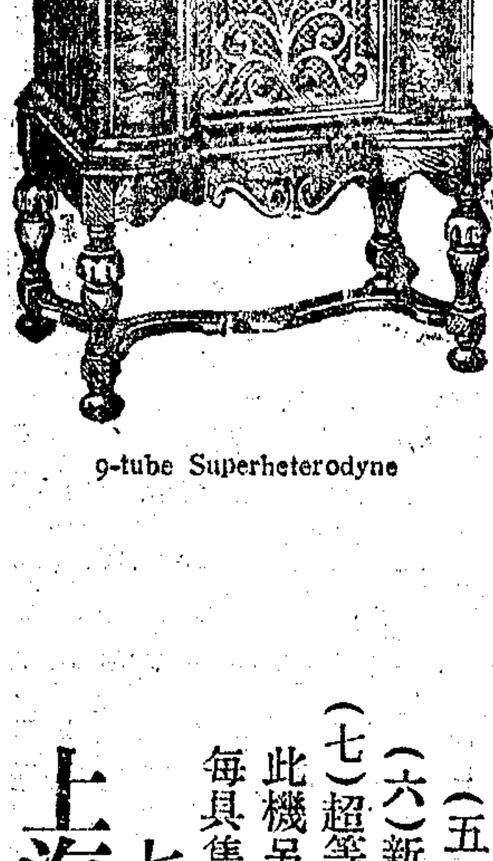
9-tube Superheterodyne

一九三二年式無線電收音機中之傑作

鷹王牌　六十一號機

精妙秀麗
售價公道

此機設備俱全。購後即可使用。不必另需他費。特色有如左列。
(一)機身胡桃木精製
(二)花紋雕刻非常細巧
(三)調音盤完全顯露
(四)自動調音節制器
(五)靜電校正器
(六)新式眞空管共有九只
(七)超等新式放聲器

每具祇售
大洋四百八十五元

此機另有可兼唱留聲機片者
每具售洋
七百八十五元

上海惠勒公司
南京路二十號

打電話之前
請先看明

每天差不多有四千次的電話是打了錯號碼，內中大都是「六」字起首的，其實現在上海電話已經沒有「六」字起首的號碼了。請用十二月份最新出版的電話用戶名簿，牠的封面照上面圖畫有「民國二十年十二月」等字樣，務請將現有之舊用戶名簿廢棄勿用

上海電話公司謹啟

60a

文具照碼對折

大減價

祗有七天

存貨堆積　廉而又廉　及早購備　全年足用

▲▲▲絕好機會切勿錯過▲▲▲

（下列各貨陳列於樣子間內）

標準打字機　手提打字機　計數機　純鋼用具　支票打數機　地址印刷機　凱德氏用具　複印機　加法機　打洞機　硬印機　打眼綫紙機　訂書機　編號機　年月機

打字機帶　打字機複寫紙　鉛筆複寫紙　膠印複寫紙　打字機架　打字臘紙　各種墨水　打印墨水　拷貝紙　拷貝墨水　文件夾　各式信夾　橡皮　漿糊　鉛筆

筆　墨水缸　香煙灰缸　鋼鐵書架　日記簿　信秤　字母橡皮頭　打印盒　滅字汁　加法機紙　膠印機　西式賬簿　折信機　信盤　玻璃文案版

火漆　廣告牌字母　打字機毡墊　打字機刷　皮面價目簿　活葉西賬簿　活葉簿夾　筆尖　別針　捲鉛筆機　打洞器　尺　椅子　工具　契單箱

◀如蒙參觀十分歡迎▶

南京路七四號

文儀洋行

電話一八六三八號

電

本月二十日起法國電學博士勃路諾先生在本院實驗活人通入電流肉體懸空口放電光詠動全世界驚心駭目種種不可思議大電術

北四川路大德里口

榮記廣東大戲院啓

榮記大舞臺

今夜開演

新武俠偵探義勇奇情好戲

五本施公案

▲五花八門 ▲應有盡有

▲先生！你想看甚麼？

▲相看結結棍棍的打兩場麼？

▲施公案是武俠戲，王虎辰，高雪樵，袁小樓，謝德聲等，都是能在台上拼命的武生，五本大破薛家窩的大開打，包你滿意，外加還有一個粉菊花，坤角能打眞刀眞槍，只此一家，並無分出。

▲你想聽兩句字正腔圓的唱工麼？

▲愛聽大嗓子的，鬚生有張如庭，林樹森，張桂芬，陳嘉璘等，花臉有金少山，曹毛豹，程少餘等，坤角有李慧琴，粉菊花，月桂紅，鴻雪芳等。他們都是上海第一流的角色，五本施公案裏都處於重要地位。

▲你想看詼諧發笑的滑稽情節麼？

▲韓金奎是南方第一滑稽大家，他扮一個忽硬忽軟，有彈性的紈袴子弟；與他搭擋的是鴻雪芳，扮一個又凶又媚的酸性娘子。他們倆在台上，管教你笑口大開。

▲你想看機關佈景麼？

▲黃天霸大破薛家窩，有轉星樓機關，老褚彪夜探通天嶺，有凌虛樓機關。這兩塲機關，都很危險，並且變化得異常迅速。

▲你要看曲折的情節麼？

▲施公案標明的是「一奇情好戲」，內容曲折有趣，處處引人入勝，五本的情節，尤其來得緊湊。

新民新聞編 傳說歷代神話好戲

八仙得道

預告

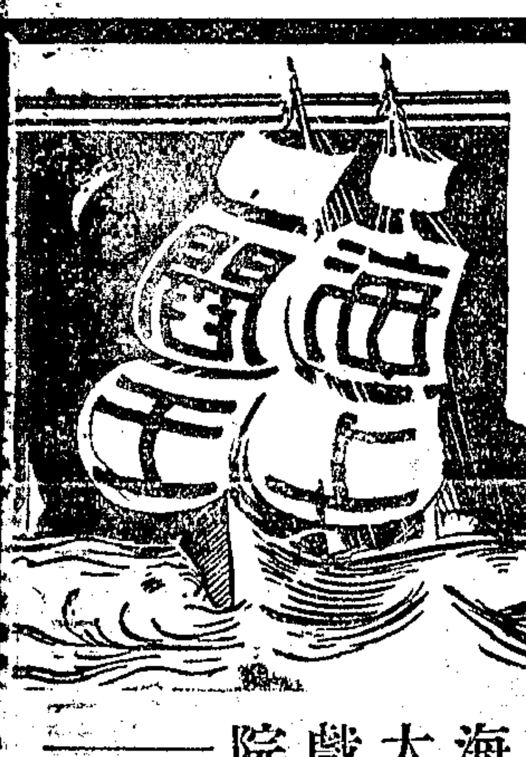

聯華影片中之奇峯異蹟 國片復興中之無畏艦隊

定本月廿四日

上海大戲院 北京大戲院 同時開映

新愛倫大戲院

院址虹口海寧路中 電話四四五二〇號

◉今天日夜開映◉

荒江女俠 第五集 第六集 二十大本一次映完

◉價目◉ 上下一律 小洋二角

◉時間◉ 二時半 七時半

鉅片之無上權威！ 影藝之最高表現！

玉樓花劫

香肩朱痕 雖傾西江之水難滌其羞

情摯愛篤 唯有中天之月洞鑒伊心

燦爛光華女星妲露拉蓓海空前未有富麗悲感榮譽傑構

注意映期及地點……TALLULAH BANKHEAD IN "THE CHEAT"……注意映期及地點

鉅片「涙海復活」中女主角 范麗絲 精心傑作

水上凝鴦

無上緊張深刻浪漫熱情鉅片

不日映於 巴黎

LUPE VELEZ IN "HENRY KING'S" HELL HARBOR"

東南大戲院

院址法華民國路 電話八三一六一六六號

（泰利公司接辦循次選映名貴巨片）

激發羣衆愛國思想 振起民族自衛精神 親愛精誠共赴國難 赤血黑鐵抵抗強權

連日客滿

張石川導演

鐵血青年

明星影片公司出品

（最後一天）（各界請早）

鄭小秋 胡蝶 夏佩珍 主演

本院特選之為國爭光無上國產鉅片

（時間）三時 五時一刻 七時一刻 九時一刻 （價目）日二角 四角 夜三角 五角

浙江大戲院

浙江路四馬路南首 電話九三八七九九號

時間 三時 五時一刻 七時一刻 九時一刻 價目 二角 四角 六角

今天日夜開映聯華公司鉅片

自由魂

下期開映 法國沙漠戰事鉅片 漢中仇血

每逢禮拜日下午一時加映一場

山西大戲院

海寧路北山西路口 ◉今天特請◉ 電話四五五七六號

滑稽精藝團

全體文武唱做男女演員日夜一齊登台表演

有情節・有唱・有做・有穿插・有觀賞之必要

挑撥心弦 滑稽京戲 動人情感

（表演一小時有餘）

同時開映

琵琶裴納脫大傑作 潑婦心 倫理哀感滑稽巨片

優待各界 座價依舊 勢必擁擠 請早購票 注意時間

（時間）三時 六時三刻 九時一刻 （價目）二角 三角 四角

北京大戲院

北京路貴州路口 電話九四一一〇

今天日夜開映 日戲一三時 五時半 夜戲 九時一刻

裴斐桃賽等五大明星合演

▲少女的熱力比赤道上的熱更利害▼

三個美麗而浪漫的少女。却遇着三個翩翩的少男。一方的熱力與一方的情飢相觸之下。其熱艷如何。非目的無以形容。

Those Three French Girls

名貴浪漫滑稽香艷巨片

法國三少女

價目 小洋四角六角九角 日夜一律

申報本埠分類廣告

拍賣

瑞和洋行 禮拜一拍賣
准於元月十八日下午二點半鐘在本行內拍賣
花旗麵粉一百包　八件毛絨線　八件蘭芳毛葛　六箱華達呢　一箱嬰兒花呢　一箱凡而登大衣呢　帆布小虎紋海　鋼板椅子　鐵床彈簧另件油漆凡立水以及鹼　牛肉發電機 110 Volts　棉花　漆皮粉　白皂肥　汽車指南針　打字帶鋼筆頭　水電箱火油爐樣　鉛筆　卡片　子紋線另物不計　惟拍後當付三成定銀　限翌日出清　紙　此佈

利和洋行 禮拜一拍賣
巨籟達路（近善鐘路）一三三六號住宅
十八日上午十時在該宅內拍賣
來路及泰昌承造紅木嵌印木古董櫥　花印木架茶几　紅木掛屏　香檳油木絲絨書樓色　吊燈　鏡　大鐘　洋琴　小落地電留聲機　來路金邊掛鏡　絲絨及花綢沙發彈簧軟墊　楊床大椅大菜色　刻花亞克木大菜器皿　銀器燒磁器件　西門子床　冰箱　寫字檯　房間色　書櫥北平雕刻屏風　絲絨花綢門簾　法國大小新式古銅　中國古董　中外磁器古銅等件　象牙水晶白玉等件　即日起可看

魯意師摩洋行
英一千八百七十三年
始創　自同治十二年即

優等住宅 禮拜二拍賣
准於十九日上午十時在斯南路（即馬浪路一號）公館內拍賣
高乃依路一號
接下午二時半在來路大菜間房間寫字間一應均係上等西書
及上等製造並繡花織毯大鐘　彩絲絨面柚木書樓色德國五
國落地大鐘掛屏紅木雕刻　玉落地大圖畫古玩櫃　邊鏡　大菜間傢私五彩花綢及
全副大菜間傢私五彩花綢及　地毯　沙發
絨面場床　大椅平寫字檯　各種磁器燒金　代古銅古磁　各種銅瓶花瓶及中外凡石
哈克納木雕刻全堂房間　及法式床鐵床 新式留聲機洋
色木房間火爐以及一應頂上另星雜件不計
琴佈　色動門　魯意師摩洋行謹啟 D93

通孚洋行 禮拜二拍賣
上等住宅新木器
准於元月十九日上午十時在江灣路一四二號上午十時內拍賣
名廠製造刻花柚木書樓色
柚木大菜間色　刀叉銀器
亞克木大菜間色　大菜間色
法國式成堂全付房間
磁器轉寫字檯　色檯看書檯
絲織面彈簧沙法大椅
鋼板琴　洋琴　留聲機器　火爐小
北平地毯　中國古玩　今日起可看　擺件雜物不計　此佈　D47

利紀生洋行 禮拜二拍賣
准于十九日下午二時半在本行拍賣
機器硬銅六百餘磅　二德國火爐六只　電線絲卅六卷大配四發
三只　八根方鐵　一百鐵線　條子　棉花　三紅子油　火爐灶磅　油沙　翡翠石一袋
機腳踏車二部　上等英國大菜檯椅　寫字檯　照相機　鐵床　沙法椅
式大餅乾　一百箱　五箱　可可粉　牛奶　糖果　太非糖
另物不計　此佈

利和洋行 禮拜二下午
私宅十六號 來路上等 准於十九日下午二時在本行內拍賣
及 來路上等雕製家具 沙發 柚木寫字檯 大五斗櫥 大鐵床 彈簧
三色花綢 沙發 大鏡 楊床 鐵床 房間 衣櫥
木床美藝式雕刻法國式房間 大菜間式
述 屏風 德國掛鐘 唱機 大沖臉鏡 木箱 大小銀箱
火油爐 女色綢料 男女大衣 傢私大衣

魯意師摩洋行
英一千八百七十三年
始創　自同治十二年即

禮拜一拍賣
准於十九號上午九時半在本行拍賣
國衣服 以及床傢 各種燈鏡銅器 磁料另物不計
大宗男女外 魯意師摩洋行謹啟 D4

魯意師摩洋行
英一千八百七十三年
始創　自同治十二年即

淨貨 禮拜三拍賣
准於二十號下午二時在本棧拍賣
浴缸十只 水斗廿五只 汽車
硬胎 六只 腳踏車二十輛 檀香油 醫生用
九箱咖啡 火柴 五十件 絲絨 青十壹磅
生汽車打燈腳 帶 香煙 磁
絨電打洞機 帆布管子 機器皮
帆布帶 油布 石棉子 各種 小
計此佈 魯意師摩洋行謹啟

魯意師摩洋行
英一千八百七十三年
始創　自同治十二年即

禮拜三拍賣
准於廿號上午九時半在本行前間拍賣
留聲機 房間色 火爐 西門
子鐵床 打字機 大菜間色 書樓色 冰箱 地毯
各種女皮衣料 窗簾 書櫥 器 另物 不計 此佈 鏡 銅器 鋼磁 一應木器

徵求

▲徵求出租工廠
如有無意經營之絲廠或其他設備週全之工廠在租界內而欲行出租者（廠基樓房）請投函郵局信箱一一六三號可也 申E325

▲懸賞招尋當票
敝人於上月二十八夜失竊加拿大貂皮女襪一件 如有人能將當票交來必當重酬並不追究來源 白賽仲路二百三十二號安多納 申E291

抵押
本公司茲有大宗現款如中區公共租界或法租界發展之產業者無任歡迎惟以最好地產為限 抵押 來此接洽 江西路本廠公司 二八號浙江實業銀行四樓電話一六六五〇 人稱據客想不招待

▲**找覓店面**
著有店面坐落北四川路自天潼路起至靶子路止 或南京路自拋球場起至浙江路止 不論出頂 租金間半間均可 請通訊處郵政信箱二八九號或出錢君 霞飛路三二五號洋房巴黎大戲院對面

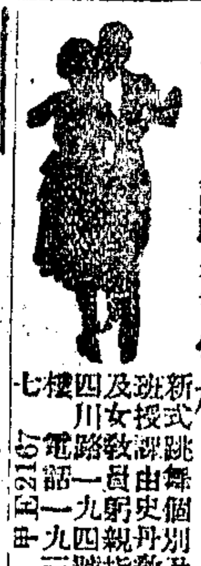

凱爾氏 跳舞學校
組織高尚絕無攙雜份子 教法精良絕不敷衍從事 担保學者得最良佳之成績
附設練習班 專事改正姿勢 舞而不精者俱可加入此班 新步法
兒童跳舞班 的運動 陶冶兒童性情 鍛鍊兒童的體格 教授 有趣味
▲明星跳舞學校
新式跳舞 個別教授 由史丹親自指導 及班 四川路 一號 電話一九四三 七樓 申E2167

待聘

▲女教員待聘
某女士江蘇籍師範畢業 擬長國文書法 向在北平中學校任教現寓滬上 擬就公館家庭或報館或女子銀行等處任女教員 如有延聘 請於每日上午向申報部將至玉泉女士接洽 北京路

遺失

資本銀三千兩有意者請投函申報第六號信箱接洽可也 申E364

▲遺失存摺聲明作廢
茲因匪亂遺失存摺一扣計洋一千元除向該布棧報告遺失外 無論中外人等檢得作廢 特登申新兩報聲明 孫以記啟 申E373

▲聲明遺失作廢
茲因遺失電燈押費單一紙 坊領回原款 自後倘有人拾得 該電燈公司 押費單號門牌 住居閘北中興路 保證人王根興 失單人王根茂 特此登報聲明 申E293

▲遺失田單聲明
茲遺失二十七保頭圖詩字圩第四百零八號 趙文則田六分八厘二毫內劃出則田二分正 學士地局補給執業證以後蓄單發現作廢 呈請特此登報聲明 洪彬文啟

▲遺失存券聲明
鄙人今遺失所執上海商業儲蓄銀行總行第二四七九八號計洋一百元除向該行定期存單 特登申新兩報聲明作廢 李雲美啟

遺失支票 聲明
第一百九十六號支票一頁北公茂拾頭恒餘 計支申北同餘莊一月十四期 洋元陸百四十兩 押腳票明日昨在途遺失 如有人拾得作廢 不憑 特此登報聲明 其黎里恒餘啟 申E378

營業

▲二年生水蜜桃苗出讓
本場為地權發生問題 願犧牲廉價出讓 有志農業者請至南京路 一一瀛口麥加利銀行樓上 洋西蓄金農場內 接洽 申E323

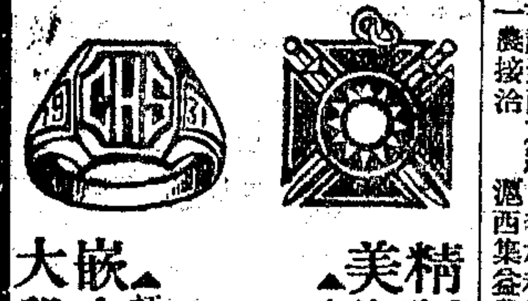

▲精製美術徽章
中國景泰藍公司經理處 法租界霞飛路二百八十號 電話七三五一六

▲嵌字指環
大學 打樣免費 歡迎各埠代理
營業時間 星期日休業 五時至六時

聘請

▲招請書記
本公司茲欲招請臨時書記一人須略通英文願就者請向仁記路二十號錦華達公司接洽

▲招聘繙譯員
今有英商某公司招聘繙譯員一位 願就此席者請以親筆 書明 學 歷 文 件 及 履 歷 ，並 須 至 低 薪 若 干 投 函 上 海 郵 務 局 第 六 三 三 號 信 箱（信 面 請 註 明 招 聘 繙 譯 員）

▲招雇廚房
茲有某著名中學生五百餘人欲招廚房在本埠某校一包飯 希即到膠州路三〇一號接洽 申E883

▲招請麗虹電光燈跑街
茲有某麗虹電光燈公司擬聘請跑街多位 有自問能有把握者請書明履歷投寄申報館第十五號信箱接洽可也 申E184

▲敦聘法文德文教員
某校擬各聘一位 極盼才學兼優之教授 每週各五小時 每時薪酬一元 凡願就者 請寄大學畢業文憑及履歷 南京路大盛綢莊轉徐君收 由介紹人 具資格 約期面談

▲代聘國語女教員
茲代北四川路某公館聘請精於國語女教員一位 每日下午四時至八時 願就者請於下午二時後到老靶子路 何洪律師事務所接洽 月薪二十元 申E818

▲聘請橡膠製品技師
某橡膠廠擬聘任高等技師一位 其人須忠誠 品格高尚凡自問有切實技術經驗者 請投函本報 第十三號信箱 合則約期面談 如經聘任 待遇從優

添請印刷跑街
某印刷廠擬添請跑街數位 每月須有百萬字或千元以上營業並具殷實舖保 而善於交際者 合格佣金從優 凡自問有資格者 請具詳細履歷住址投函本報上列九號信箱 約期面議 不合恕不答覆

▲招請合股
英國籍西人某君信用素孚 茲願與華人合股開設公寓於滬西 每人約各須資本銀三千兩 有意者請投函申報第六號信箱接洽可也

地產

▲全新轎車出售
某洋人現有林肯牌七人座轎車一輛 式樣美觀無比 因本主人將離滬回國 以廉價出讓 如有中西人士 有意欲購者請與中華郵政信箱一五二一接洽 申E61

▲小馬立司跑車出讓
茲有一九三〇年小馬立司四座小跑車一輛 八成新 機器巧且用油極省 向由車主自駛 完好如常 現因 房屋關係新故願意出讓 如有意者 請向東四號接洽或電話五一七六一詢問 切

▲小奧司汀汽車出讓
茲有小奧司汀汽車一輛 向由車主自己駕駛 全新用油極省 現願廉價出售 銀八百兩 有意者 請至北四川路底永安里二弄底榮慶祥煙紙店 接洽

▲便宜汽車出讓
茲有一九二八年雪佛蘭五座篷車一輛 新近換四只車身全新機器完善 願以七百五十兩出讓 欲購者請來海寧路天保里九號湯公館 接洽可也 如貽

立鶴牌火油爐
送禮上品 省油 省力 省工夫
中華琺瑯廠出品
發行所 老北門外大街 門市部 尚文門外蓬萊市場 天后宮橋國貨商場 各大商店均有出售
裝精美鐵匣

大華煤球公司
◉老牌國產◉超衆出品◉
白煤球
價目 每担一元一角五分 每噸二十七元 批發每担七減分
每戶用滿四担 即送煤爐一只 奉送到府 免費
地址 河南路橋角 電話 一八四三

▲現成織綢廠出讓
開設於法租界 創業未久 之織綢廠 有電機計十六台 並 機 及 一 切 設 備 完 全 同 一 樣 廠 址 西 門 路 延 慶 里 現 因 故 願 將 上 項 廠 房 連 同 機 器 一 切 廉 價 出 讓 有 意 者 請 向 三 馬 路 永 安 里 亞 豐 綢 莊 接 洽 申E25

▲獵犬出售
茲有四個半月大 獵犬出售 有意者請向 九五〇號三五 接洽 霞飛路 申E175

地產

收買租界房地產
本公司備有大宗現款收買華界租界土地 名明地號門牌數號 不論大小 空地均可 詳細情形請開明地名號數 房屋自契往來 不問 如不合恕不答覆 函寄上海郵局一四星期內一〇七洽不 本埠 來函寄郵政信箱四二七號 信箱 以便作覆地產公司

大耀建築公司
地產部
電話 一六二二七六
號院 三物 路博
新造四層洋房一所 現成可住 廉價出售
（地點）在法租界東台拉斐路西 計道契地一分二厘
（內容）大客廳 會客室 書間 大餐間 臥室 衣間 二間 佣人間 汽車間 三間 浴室 屋頂花園
（設備）冷熱水管 水汀 暖爐 抽水馬桶 電燈 鐵灶 冰箱 傢具 電鈴 電話 每室內 全副衛生 門窗 裝璜 地毯 洋臺 窗簾 無不齊備
（售價）實元二萬五千兩 外加佣金 如欲接洽 請駕臨 地產公司

大中華有限公司地產部
南京路五十號 電話 一五二八九
（一）房地產出售
在英租界西區最新建造之 小洋房 上下二層 通便 利 西 房 十 間 均 有 衛 生 浴 室 設 備 及 裝 修 抽 水 馬 桶 水 汀 每 宅 計 客 室 大 小 間 等 另 有 汽 車 間 均 兩 面 朝 南 售 價 每 宅 一 萬 元 另 有 可 以 做 押
（二）空地 在閘北 西 鑒 交 通 便 利 地 高 爽 價 廉
（三）空地 在法 租界 靜 安 寺 路 約 壹 畝 左 右 大 小 不 等
（四）及 二 路 口 宅 地 在 法 租 界 ... 新 式 住 宅 （詳細請駕臨本部）

▲地產出讓
閘北通天庵路三十八號 地產出讓 連樓房三間 有意者請駕臨 律師事務所 接洽 地產部 乘公 上有房屋 十八 分如多

地產聯合經理處
業廣地產公司　南京路第五十號
良產出售
（一）住宅 接近南市 有住宅二所 極適用 合意者請移玉本公司接洽
（二）空地 英租界 有空地二畝一段 在當路 角極合建造公寓之用 有意者請臨本公司接洽（I-P 3063）
（三）空地 法租界 有空地一段在霞飛路 極合建築公寓之用 有意者請臨本公司接洽（I-P 3508）
（四）空地 在公共租界 有地一段 約 四 畝 計 可 以 分 段 出 售 價 廉 合 意 者 請 臨 本 公 司 接 洽（I-P 2787）
良產出售
普益地產公司 電話一八七七零

THE COMMERCIAL FINANCE CO. LTD.

濟業銀公司啓
現款出借
貨物抵押　手續便捷
取息公道　辦理通融
江西路北京路轉角三九八號
電話　一五五八八　一五五八九

召租

上海搬場公司
凡欲搬家對於許多床櫥桌椅箱籠物件等如何處置深為憂慮但本公司自能於短時間內一一為君搬置安妥也

新電話 九一一七〇

▲分租寫字間
今有四川路（即寧波路口）寫字間兩大間分租 一四二號二全房設備完全 租價低廉 如欲租者請至是處面議可也 申E241

▲吉房召租
茲有座落天通庵路站黃羅路附近洋房一所 客廳書房沐浴間及邊屋四上四下汽車間 出租 人廁所等 院北廣大 空氣充足 租價底廉 欲租者 先面知東熙華德路積善里十二號程君領看可也 計廚工

▲新式住宅召租
靜安寺西路 地豐路 交通便利 里三層樓洋房 抽水馬桶 白磁浴盆 設備俱全 租金便宜 欲租者向管門人接洽 申E963

▲召租
一幢三層樓 租金公道 如有合意者請至福煦路七二五號登記處接洽可也 一切新式設備且有洋房

▲大洋房召租
坐落辣斐德路三六〇號大小房間十餘間 內部裝修華麗 設備完美 花園寬廣 佈置適宜 至愛多亞路三十八號百克經租處接洽 欲租者請 申E330

▲舖面房屋招租
坐落西華德路及百老匯路中之箇路內有大房間及上面住房 每月租金五十五兩 可以立即租用一

中國營業公司

▲洋房出售
閘北 坐落 三間浴室 康腦脫路 占地約七畝內有住屋三所 一切新式衛生設備 花園 網球場 及汽車間等
又洋房一所 坐落汶林路 占地約四畝半 內有住室三間 浴室四間 一切新式衛生設備 花園

基地出售
MARESCA 路約一畝半 昆明路約十七畝半

中國營業公司

召頂

▲召頂店面
新建三層樓雙開間店面 法租界熱鬧地位 交通便利 有自來水 俱全宜開綢緞店 西式召頂玻璃木器廚房電話 頂者請至聖母院路一二七號成衣舖 領看 申E287

▲繁盛店面房子召頂
熱鬧店面房子二三幢 召頂 每月租每幢 廿元 上自住其餘店面出租 可賺百多元 合意者下午 一至四時到北四川路武昌路西首三四九號接洽如樓

▲白克路吉屋招頂
白克路四號洋房（派克路東）裝修美麗 話電話電燈火爐線 自來水 浴室 俱全 醫務所字號均宜 願廉價出頂 合意者請向該處接洽住宅事

▲洋房召頂
雙幢洋房一座 茲有法租界呂班路三十七號三樓 噴水池 自來水 電話 一律俱全 汀洗澡間抽水馬桶小花園 頂價租特別低廉 空氣清爽 交通便利 十二時下午一時至三時 每日上午八時至 時到該處 辭薛華立路37號接洽

▲三間二廂召租或召頂
茲有老閘橋廈門路永興里三間二廂住宅一所 交通便利 租價從廉 如有意者請至該處向管門人領看 可也 永興經租帳房啓 申E761

店面召租

新建店面數間 坐落北京路（近四川路）開間寬敞 裝有門面玻璃及衛生器具 司汀等租價低廉 欲租者請向寧波路五十號上海銀行信託部房地產股接洽
電話一二二五六〇

恒豐里洋房召租
▲地點 北四川路底施高塔路口公共汽車電車站 即在弄口 交通極便
▲種類 里內三層樓二層半特別洋房各數幢
▲設備 浴缸面盆衛生器具電燈暗線煤氣管一應俱全
▲租價 特別從廉 不收小租
▲接洽 向本里收租人領看 合意後請至紗布交易所三樓 號接洽 廣豐

召租
法租界霞飛路麥琪路西首新建將近完工之建中里三層樓房出租 租金比衆便宜 每月祇租洋三十二元 小租不收 另有優點如月內來租者送租一月 出入利便 電車可通
義品放款銀行啟
南京路外灘沙遜房子
電話 一六三六六號

繁盛市區新建市房召租
茲有坐落虹口鄧脫路塘山路轉角市房四間 地段繁盛 租金公道 最宜開設百貨南貨洋貨煙 店茶館酒樓店汽車行 紙店醬園米店藥房亦 等即分設銀行 工如欲 屬相宜 刻將竣 租者請 駕臨九江路一號三樓 德和洋行接洽 另有 鄧脫路五十房間每間 月租洋五元 如要 租者亦請從速接洽 惠臨

召租
上等 店面 住宅 寫字間
地點
英租界 北京路 河南路 東 有恒路
法租界 勞爾東路 貴州路 廣東路
欲租者請至仁記路念五號本公司接洽可也
錦興地產營業公司啓

蒲柏坊召租
三層新屋
地點 法租界呂班路蒲柏坊（蒲柏路口）電車由霞飛路西向南到 每幢分中西 大小九間 每層有洋
式樣 台 浴室 廚房 亭子間 客堂 會客室 全舖花磚
設備 自來水 抽水馬桶 浴缸 面盆 電燈 俱全 衛生 便具 每間 冷熱水管 分間板 牆 電鈴
租價 特廉 不收小租（兩間起四十四）
接洽 該坊經租部 電話八一二九四二 或 一〇六號三興公司 北京路 一九八三五
注意 祇餘數宅 欲租從速 弄口面間 舖面 一間 尚有 門樓

▲店房召租
法租界辣斐德路平濟利路轉角尚餘三層市房 一所極合開設商店 公館 該處交通便利 租金低廉 如欲租者 請至博物院路三號二樓寶麟記帳房接洽 申E3983

▲新市房召租
閘北恒豐路新建鋼骨水泥三層樓市房 業已竣工 坐落交通利便 市面熱鬧 欲租者請至江西路二百十二號（即金城銀行四樓） 八八八八律師事務所接洽 電話一八八八八

敏德坊 新造三層洋房
地點 北四川路黃陸路轉角
交通 一路十一路電車及一路六路公共汽車直達弄口
格式 西式三層樓單開間洋房弄口店面悉已租完開業
設備 抽水馬桶浴缸面盆衛生器具自來水管均經裝齊
警備 僱有武裝司閽梭巡保護

愚園新邨
地點 愚園路中段泰南飯店對面第一九二弄
交通 三路公共汽車及廿路無軌電車直達弄口
格式 西式雙間四層高等洋房並有花園草地
分間 內有會客室大餐間各一臥室四間浴室二間汽車間一廚房及僕役間雜物間
設備 抽水馬桶浴缸面盆水斗等衛生器具電燈電鈴電爐暗線壁爐熱水爐子自來火管及熱水管均經裝齊完備
警備 僱有武裝司閽梭巡保護

民國路 店面住宅
地點 法華民國路典當街轉角
交通 極便市面繁盛
格式 新造店面十餘間及華盛坊弄內單開間雙開間石庫門住宅數十幢
式樣 新穎裝設精緻
警備 僱有武裝司閽梭巡保護
租金 取租低廉欲租請速
接洽 圓明園路二十一號 電話一四三二五六號
五和洋行

新二娘教子（老調新唱）

小東門。新生街。第三支店。新開幕。大減價。一十四天。門市部。陳皮梅。果汁牛肉。巧格力。太妃糖。歐化糖果。中西點心。爽餅乾。麵包果醬。新式年糕。廣州臘味。各地名產。二層樓。闢茶室。麵點小吃。各顧客。可任意。飲食游息。減價期。至今日祇餘五日。大贈品亦不展期。好機會。請各界。幸勿錯過。

馬立師新村 減價召租

◎地點 西藏路威海衛路口
◎種類 全部鋼骨水泥洋式門面
◎月租 南首公共花園其下層店面元五十兩上面三層住宅七十五兩 不取小租
◎設備 電燈線電爐線抽水馬桶浴缸面盆
◎警備 有印捕日夜看守
◎接洽 九江路一號三樓德和洋行

美麗園 上等洋屋

地點 靜安寺路西大西路美麗園
設備 美術布置設備完善每層均裝抽水馬桶浴缸面架冷熱水汀
式樣 高大三層樓西式住宅花園客廳食堂書房俱全
警備 備有武裝警士日夜守護
汽車間 有寬大汽車間專備房客之用
接洽 請向管宅人領看

租屋者請注意

茲有法租界霞飛路姚主教路新建大同坊三層中西式洋房招租二路電車直達門口佈置精雅浴盆及抽水便桶衛生器具均完備租金便宜每月有廿四兩三十二兩五十兩小租不收如月內來租者爲優待起見送租一月保護週密雇有巡捕倘欲租者請向南京路外灘沙遜房子裏品放就銀行接洽或電話詢問一六三六六號 （廣E347）

住宅召租

愛麥虞限路文元坊內第二百號至二百三十號第一百五十五號至一百六十號現有空屋出租建築完美設備週到租價亦甚公道合意者請到四川路七十四號浙江興業銀行房地產信託部 經租處接洽

貨棧號房召租

茲有英租界台灣路三十六號貨棧一所又同路三十八號房一宅出租全租分租均可合意者請向四川路七十四號浙江興業銀行房地產信託部 經租處接洽

誠德里 新屋召租

地點 法租界蒲石路過西愛路口對面
交通 二十二路公共汽車直達衖口
式樣 西式三層單幢
設備 電燈暗線冷熱水管白磁浴缸面盆抽水馬桶一應俱全
租價 特別從廉不收小租
接洽 本里管衖人或老北門民國路葛德和申號內

四明銀行經租處

四明里 新屋召租

▲地點 霞飛路呂班路口電車站即在弄口交通極便
▲種類 里內三層樓單幢洋房沿霞飛路三層樓三層店面餘屋不多欲租從速
▲設備 電燈暗線煤氣管子熱水管衛生器具一應俱全
▲租價 特別從廉不收小租
▲接洽 請向本里管弄人領看

元昌里新屋召租

華龍路法國花園附近
▲元昌里新屋召租
單幢三樓每月元四十六兩至五十八兩
▲小租不收 ▲屋身美麗
▲餘屋不多 ▲欲租從速

環龍路法國公園對面 花園別墅新屋召租

新造三層西式洋房建築堅固光線充足空氣新鮮並裝有冷熱水管磁浴缸面盆抽水馬桶自來火管子等一應俱全房租低廉小租概免

上海銀行信託部啓 寧波路

聖達里新屋招租

坐落聖母院路巨籟達路轉角新建聖達里頭等石庫門單幢雙幢數十宅市房數幢式樣新穎裝設精緻浴間自來水馬桶俱全極合衛生至於交通念二路公共汽車直達租金低廉小租開門費一概不收有意者請向管門人領看或請臨南京路外灘新沙遜房子裏品銀行接洽 （廣E412）

上等洋房召租

本公司在江灣路虹口公園對面新建 公園坊 上等三層樓洋房 面臨公園・空氣清爽 交通便利 租界一・二六路公共汽車站近在咫尺 北四川路公共汽車直達里口 房屋開間寬大外觀莊麗 屋內光線充足裝修精美 窗框均用鋼梗 浴室廁所均置有新式衛生用具自來火管電燈線齊備 房有抽水馬桶 以爲備人上落廂人間亦置有 最宜高尚模範家庭之居住 有武裝警士日夜守護 自備汽車另有車間放置 安全房租極廉小租及一切雜費均不收取 全部房屋將於本月內竣工 欲租者請至四川路六十六號（三馬路口）信平公司接洽 電話一八二四六號

教育

英日文算術

寒假班 一月十八日招生設專科選科初高兩班日夜課均開學 報名即日起 西老靶子路留東學校

注意讀英文機會

同人啟事 有餘年教授英文 訊極佳 報傳介紹 湯生日夜英文專修學校開設上海已歷十年 英文方法極優勤務如常聲音雄壯 人人均皆讚美今特此代爲 文子一色同 鄭光明 標 章文仰 黃煥章 校址西海寧路同昌里三號 陳潮池

萬國英文速記打字學校

英文速記打字簿記 婦女學費每月十元 二課十五元三課二十元 個月畢業 每月收學費六十九號 愛多亞路一〇二一號 披亞司房子

英德法 言語文字日夜專修學校

教授全係西籍知名之士採用伯氏最新式教授法校長白爾職任中國三個大學校教授 班級論程度如何特別各分初中高 每班人數可通融插班 兼無班 日夜開班 一利學者之便 隨時均可報名 附郵票一分 索閱簡章 法租界環龍路一百十二號 宿舍兼備膳食 歡迎學員

醫藥

丁洪祥 痧痘兒科

眞如
診所 （一）老閘橋南堍吳愛人傷科醫室 下午候診 （二）曹家渡金保和藥店（上午候診）
▲住宅▼ 眞如南橫浜

永安醫院 花柳 負責除根

專治花柳病 新老白濁 無痛打針 下疳橫痃 不用開刀 新藥打針 徽毒一七〇六 九一四 斷根 醫師張秋朝 治療消散 除根
接生 出院接生費廿元 預定住院 不收 五元 隨時來診 房間分一等二等 租界 法租界白來尼蒙 三四六路 惠生醫院

天德堂 花柳毒門

◎來堂診治 ◎定價低廉 ◎醫金藥資 ◎特備男女 ◎乾淨輕重 ◎如期不愈 ◎分文不取 ◎養病房間
◎代煎湯藥 ◎藥不忌口 ◎覺有確保 ◎先期醫痊 ◎隨時飲服 ◎不誤公事 ◎概不取資 ◎愈後受謝

每見上海花柳醫院遍地皆是 ... 本堂設在上海三馬路大新街口 （小字難辨）
電話九六〇六八

胃氣-咳嗽

經售處先施永安新新公司 申報館廣告處 抱經堂啟

素因產科醫院遷移並招添實習生

本院因原有房屋不敷應用業已遷至貝勒路愛多亞路口新造四層樓洋房內照常應診 本院又因業務日漸發達擬招添實習女生數名以年在念至念五歲具有初中程度者爲合格有志者請於念日前來院報名可也 電話八三〇二二 （廣E308）

上海平民產科醫院

院址 靜安寺路張家浜內第三至四號 斜對面
電話 三三六九七 六一二號
救護車 請用電話通知本院 病家無需分文
接生
出院接生
不論日夜遠近接生費一律大洋拾元正
住院分頭等・二等・普通 病房 所有醫藥完全免收
院長俞松筠啟

胃氣-咳嗽

抱經堂 經售處先施永安新新公司申報館

花柳白濁 中一醫院 ◀專門醫治▶

△創辦已十載 △設備甚完全 特備 太陽燈 透熱電 顯微鏡
△信用極可靠 △治療最迅速 驗血 光燈 尿道鏡
白濁 注射德國新藥 淨其痛 透熱電 併止 用根除 可保無毫不發
老白濁 完全除根 證明且治 常生育
下疳 橫痃 梅毒 便利病家 具德國新藥 硬性軟性 連注射 核消散 均可除根
本院並爲醫包 輕病五元 重病廿元
院址 浙江路五馬路口 中央大旅社隔壁 浙江大戲院後面
院長趙公尚 精究花柳白濁 歷任上海中國醫學院教授 每日上午自九時至下午七時 親自診治

痔

徐轉廷醫師專治脫肛便血痔漏 痔瘡 內外痔 新法注射 不用刀割 無痛苦 飲食自如 日日門診 元立單包醫 負責除根 診所 上海銀行隔壁 電話一五〇六 中虹橋五 ...

接生

克美醫院開辦十年 女醫位餘十 不論日夜遠近 隨喚隨到 出門接生六元 住院頭二三等
第一院 先施公司後門洋房 電話九一六七〇
第二院 虹口朱家木橋小菜場念六號洋房 電話五〇四七九
第三院 法租界霞飛路呂班路口三百七十四號洋房 電話八四八一八

虹口大戲院

乍浦路海寧路 電話四一四八另
今天日夜開映 三時 五時一刻 七時一刻 九時一刻
滑稽明星康克令歆諧傑作
兩老爭妻
Chester Conklin in "Two Flaming Youths"
（華文說明 注意）星期日下午一時加映一場 （片已檢許）

治咳奇效散 「靈驗如神」

本堂祖遺仙方配製 專治咳嗽氣喘 痰多吐血 久咳肺病 服之如神 此藥出售以來靈驗異常 每瓶六角 大瓶一元 託永安公司代售
上海天津路一百〇四號 四川 益壽堂啟

德醫沈奎伯

本醫師在大學醫科畢業 ... 白濁 橫痃 下疳 梅毒 軟 顯微鏡 透熱電療 （小字難辨）
門診 上午十一時至一時 下午五時至七時 星期日下午停診
診金一元二角

百老滙大戲院

提籃橋 百老滙 電話五〇三二五
今天日夜四場開映
聲白戰事歷史刺戟巨片
英國唯一無上民族愛國大傑作
血飛肉濺 彈雨槍林
萬里征魂
九十六人扶創歸隊殘肢頭裂猶殷愛國之心
愛國同胞 不可不看
時間 二時 四時一刻 七時 九時一刻 價目 小洋 二角 四角 日夜一律

共和大戲院

價目 正廳小洋二角 樓廳四角 幼童小洋半票
時間 日二時 夜七時 九時
今天日夜開映中國軍事武俠巨片
亂世驚鴻
葉娟娟 王春元 主演 聯華公司最新發行

長江大戲院

開影時間 （日）二時 （夜）七點
登台時間 （日）四點 （夜）九點
巾幗鬚眉 （片經檢許） （京戲暫停）
（價目）小洋二角 幼童一律 全票 恕無半票

奧飛姆大戲院

（時間）二時半 六時半 八時半 （三次）
曹家渡 電話二五一四二號 五場七角
屋頂新添龍鳳京劇 依日小洋二角樓上樓下隨意可看
關東大俠 頭集
月明公司最近出品 機關武俠片 驚險偉片
鄔麗珠 查瑞龍 （主演）

林記更新舞臺

今晚初次開演

七本西遊記

★劇中有 ▲偉大化的佈景 ▲科學化的機關
★劇中有 ▲曼妙化的舞蹈 ▲美術化的服裝
★劇中有 ▲神奇化的劇情 ▲摩登化的歌曲
★劇中有 ▲文學化的詞句 ▲清新化的唱工

一準八時登場

今日游藝演員廣告登在時事新報或參閱昨日申報希閱者注意

上海郵務管理局封發郵件時刻表

各項郵件須照下列時刻提前交寄

寄往處所	舟車名目	日期	封發時刻 平常信件
長江各埠 北洋各埠（除左列各埠）	火車	每日	廿一點三十
大連	火車 輪船	每日	廿二點廿五
威海衛 煙台	大連丸	廿日	七點十三點
南洋各埠	順天	十九日	七點十五
寧波	輪船	每日（除星期日）	十七點廿五
溫州	廣濟	十九日	廿一點
福州 香港 廣東	萬象	廿日	十一點
廈門 香港 廣東	太原	十九日	廿二點
汕頭 香港 廣東	山東	十七日	廿二點
香港 廣東	公司	十九日	九點
國外各埠及經倫敦過蘇彝士	公司	十九日	九點
小呂宋澳洲各島及歐洲	公司	十九日	廿一點
香港南洋羣島大洋洲	公司	十五日	廿一點
日本美洲坎拿大及歐洲	公司	廿一日	廿一點
日本檀香山美洲	公司	十七日	十一點
德國及亨堡轉	公司	廿日	七點十五
日本各埠			
高麗俄羅斯及歐洲各埠	大連丸	廿日	七點十五
比利亞經由西			
航空郵件 滬漢綫（南京安慶九江漢口沙市）	中國航空公司	每日（除星期一）	六點卅分
滬渝綫（宜昌萬縣重慶等埠）	同上	每日（除星期）	
京平綫（徐州濟南天津北平等埠）			

郵路更動表

	輕件	重件	包裹
江西省	省南各部由番禺轉	省南各部暫停	同上
東三省	連山以東由大連轉	山海關以上暫停	全上

國內外掛號郵件提前三小時十分封袋

開灤售品處通告

敝處家用塊煤自本月十五日起售價每公噸（二二〇四磅）送到客家計價洋十八元正（以租界內爲限此外路遠者酌加車資）其購半公噸者計洋九元二角正先付洋後交貨如荷賜顧請至下列各處接洽 外灘十二號開灤礦務局 四川路六十四號開灤售品處 麥根路A字五號開灤煤棧

上海慈航產科醫院佈告

本院分頭二三等留產室取費低廉凡貧窮產婦則不取分文以符救濟婦孺之旨出診十元難產另議 院址上海膠州路武定路口一百三十號（乘一二路電車至靜安寺路下車向西至膠州路或乘十路公共汽車至康腦脫路膠州路口下車） 院長醫學士宋殿生 醫師汪濟然 （廣E316）

胃氣-咳嗽

經售處永安公司先施公司新新公司申報館廣告處 抱經堂啓

電爐供過於求

一九三二年至一九三三年

因是季租賃電爐者極形踴躍遂致供過於求不克應付本公司抱歉萬分以後如欲租賃電爐者必須待本公司存有電爐時方能按申請書先後租出諸希原諒

上海電力公司啓

總辦事處及樣子間南京路九十五號 ・ 電話一一〇一〇
各分樣子間及收款處
浙江路二七二號・靜安寺路七七二號・西華德路三三號・遂路一〇七號

永樂園聘請越興舞台十九號夜開鑼

地址北京路二馬路石路口

初次來串

小丑宣松濤(夜戲) 趙陽忠 老外任順賢 文武王芸芳 花旦王鳳生 老生周慶生 超等小生宣洲 大面陳漢彰 小丑鄭進高 書衣胡陽順

龍門陣 夔龍鐲

天蟾舞臺 男女合演 十一夜 價目優等 ……

麒麟童 小楊月樓 劉漢臣 楊鼐儂 陳鶴峯 董志揚 李鑫培 董舒良 蔣寶印 金碧玉 彭文艷 馬麗雲 李瑞亭 胡玉樓 葛華卿 陳永奎 于連陞 馬義蘭

◀二本滿清三百年▶

榮記大舞臺 男女合演 一月十八 夜戲新排准演拿手好戲 價目注意 八角 七角 五角 三角 二角 一角

千虎臣 張如庭 李慧琴 林樹森 高雪樵 金少山 粉菊花 韓金奎 曹毛包 月桂紅 鴻雪芳 張桂芬 袁小樓 苗勝春 張少泉 陳嘉璘 初次起演 五本施公案

三星舞臺 男女合演 國曆一月十八夜戲 價目 優等官廳九角 特別官廳七角 頭等正廳六角 優等月樓八角 特別包廂五角 頭等包廂四角 小賬加一 三角一律 三樓不取小賬

九本歐陽德遇險盜彭公案珠串

◉今夜頭次開演◉准於七時登場◉

林記更新舞台

價目(日) 頭等一元 二角 特別七角 頭等五角 二等三角 三等二角 二等三角 三等二角

(本院電話)華洋四四〇〇二 華界二三二三三

一月十八日夜初次開演 新編破天荒偉大傑作綵景機關第一說部連台名劇

七本西遊記

今夜開演 八時登場

齊天舞臺 大世界東隔壁 十八號日夜戲

電影界 話劇界 京劇界 歌舞界 各明星界 大會串

日戲二點半 夜戲八點一刻

開幕即演正劇 諸君早臨

前集 啼笑因緣

價目 (日戲)二角 四角 八角 (夜戲)三角 六角 一元二角

電話八四〇六七 詳情請看特別廣告

皇宮大戲院 尚樂社開演高尚白話新劇

全班演員五十餘人 日戲二時 開演價目二角四角 地址跑馬廳新世界南部

蔣呆兒 薛瘦梅 陸嘯梧 王雪艷 王君達

新劇泰斗全材名旦 王美玉

王劍心 宋痴僧 王珊珊 倪金鸞 祝菊紅

◉日戲◉ 王美玉拿手戲 刁劉氏

今夜准演 名震海上 感動人心 唯一彈詞名劇 全部玉蜻蜓 有情有節 香艷絕倫

◉預告◉ 王君達新編

縮笑因緣(續集三)

▲出人意外的大結束▼ 要求續編的函電似雪花飛來 日夜編導提製 眞景不日公演

神仙世界女子京劇日戲目 遊資每位大洋一角 場內招待 一律女子 各場觀參不另取資

▲夜戲▼ 王玉峯 除三害 高少亭 金秀山 羣臣宴 芙蓉花 金玉 (日月圖) 周 俞 蘭卿 彩芬 哭祖廟 彭桂芬 石岩 碧霞 琴叔 (四郎探母)

神仙世界男女新戲日戲目 遊資每位大洋一角 場內招待 一律女子 各場觀參不另取資

(日戲) 前本合同記 (夜戲) 本痴心女子

神仙世界 遊資每位大洋一角 場內招待

高尚娛樂上海獨步 考而夫球場

冬季唯一屋內運動 跑冰場

新新屋頂花園鐘社話劇

陳素素 王國香 王雪梅 趙文聲 張彩霞 胡化魂 夏天人 林雍容 張大公 董天心 張顛顛 王天賜

(日)議和之母 (夜)二本鐵血將軍馬占山

方朔精神團 張利聲 易方朔

新新屋頂花園文武京戲

(日戲) 陽平關 寶蓮燈 馬前潑水 (夜戲) 全班合演 七八本 飛龍傳

治兒精神團 張治兒 (日)父子登科 (夜)野鷄呆

正俗話劇社 西藏路爵祿飯店內

星期六日夜開演 日戲二時 夜戲七時 價目便宜 日戲二角四角 夜戲四角六角 座位無多 各界早定 尊演高尚 愛美話劇 電話○七○號

譚志遠編導 倪妙玉主演 (今夜開演)

復活

與衆不同 (預告) 諦笑姻緣

東方書場

東方飯店內 日二點開書 價大洋一角 每洋十二張 夜七點三刻開 價小洋二角 每洋七張 茶資在內

◉日 吳玉泉 周均安 湯 唐 馮 ◉夜 田 張 周 許 蔣 朱 玉泉 繼祥 如庭 介生 (滑稽)

先施樂園大京班男女合演

壽百歲 劉鳳五 劉春泉 任長海 (小張)文艷 蓋利庭 劉玉春 李人傑 張美英 應寶蓮 王艷秋 劉崑畬 麒麟豹 張彥堃 張艷霞 張小樓 姜麗雲 劉小泉 馬志寶 劉洪樓

(日戲)二本走麥城 樊江關 三本走麥城 (夜戲)十九二十本狸貓

本園 先施樂園繁華場娛樂社白話新劇

朱耳谷 章皓月 范豔紅 張從古 陳雙韻 胡映雪 武太盧 胡君安 章擁翠 丁鳳英 席痴公 丁月英 汪延齡 楊楚楚 浦民膽 武琴俠 盛鶴聲

新聘紹興新劇 箭波班 四明古劇 日夜登台

(日戲)藥茶計 (夜戲)蝴蝶盃

先施樂園上海唯一遊藝場

明明團 飛武團 徐勝祥 費嘻嘻 筱文濱 揚州班 香花會 徐童童 王殿玉 金鋼鑽 鳳鸞社 四明班 五福團

友聯影片公司出品 國產武俠機關愛情片鉅片 兩英雄

小世界乾坤大劇場夜戲日戲目 門票每位大洋一角 各場參觀 不另取資 招待一律女子

續排演東漢歷史偉大機關綵景文武並重運台好戲

夜戲 二本漢光武 復國走南陽

小世界愛華男女新劇社日夜戲目 門票每位大洋一角 各場參觀 不另取資 招待一律女子

▲日戲▼ 前本薄命花 ▲夜戲▼ 四本果報錄

小世界

文武越劇 娩社申曲 三星滑稽 四明文戲 常州古曲

文武越劇 初次排演俠情連台好戲 十三妹大鬧能仁寺 (今晚三本)

彈詞評話 女子蘇灘 笑社話劇 各種游藝 限於地位 不及詳載

今夜准演 九本彭公案

歐陽德遇險盜珠串

注意續接新排義俠香艷驚人趣劇露佈

第十本彭公案

歐◉陽◉德◉打◉倒◉假◉帝◉國

三星舞臺 ▲新戲預告▼

地址浙江路牛莊路 電話九一〇五八號

劇目

關壽峯父女雙練武 陶伯和夫妻戲家樹 綺席相逢多情待舞 先農壇訂情商入學 窮極無聊名留黑籍 喜喬遷手中新戒指 沽酒留賓秀姑探秘 悲別離關心重囑付 沈三玄見利起陰謀 黃金雖好舊義難忘 詭計安排名登樂戶

樊家樹初識沈鳳喜 受閑氣英雄憤搬家 蓬門過訪解語憐花 貧醫院仗義慨分金 相思有夢心在紅樓 問小照臉上舊胭脂 驀驚悪報家樹南歸 贈小照有意托終身 劉將軍有心詩豪富 明珠奉還好謀可畏 傷心受辱淚落樽前

○○○○○○○○○○○

◉人材的支配

浪漫明星	楊耐梅	飾	何麗娜
戲劇明星	盧翠蘭	飾	沈鳳喜
武俠明星	范雪朋	飾	關秀姑
交際明星	黃白英	飾	陶太太
時髦明星	徐素貞	飾	黃雅琴
徐娘名旦	張憐卿	飾	沈大娘
熱情男星	朱飛	飾	樊家樹
風流男星	陳秋風	飾	陶伯和
戲劇名家	王无恐	飾	關壽峯
話劇泰斗	顧無為	飾	劉將軍
滑稽名家	秦哈哈	飾	尚師長
陰險滑稽	王呆公	飾	沈三玄

歌唱的藝術

盧翠蘭 京音大鼓 黛玉悲秋 天津小調 拴娃娃 北派小調 四季相思

徐琴芳 吳素馨 顧寶蓮

◆戲中加演◆ 歌舞

齊天舞台 大世界東隔壁 電話八四〇六七

今天日夜開演 日夜兩次

日戲二點半 夜戲八點一刻

開幕即演正劇 諸君早臨

前集 啼笑因緣

89

天一影片公司又一特殊出品

奥迪安大戲院今天開映

北四川路第六百號 電話四二五一二號

東海大戲院 EASTERN THEATRE

東熙華德路茂海路十一號（提籃橋下海廟前面）

每日開映四場

（午）二時起四時起（夜）七時起九時一刻起

神犬明星飛來鼠主演

匪窟逞雄

Flash in "Shadows of the Night"

日夜一律 樓下小洋兩角 樓上小洋四角 小孩半價 片經審查

上海大戲院

北四川路北老靶子路 電話四三四二一號

今天日夜開映 日戲三時 五時半 夜戲九時一刻

約翰吉爾勃華雷史皮萊 兩大明星合演傑作

風流狂浪熱烈詼諧鉅片

水手本色

METRO-GOLDWYN-MAYER PICTURES

寫水手的生活。浪漫滑稽。尤其對于女性的追逐。形容盡致。包含千種風流。蘊蓄百樣滑稽。洵鉅片中之傑出者。

價目 （日戲）四角 六角 貳角 （夜戲）六角 八角 一元

光華大戲院 聯華公司管轄

愛多亞路成都路口 電話三三五三〇

今天開映 片已檢許

導演之王 葛雷菲士 改換作風 空前熱烈 曠世鉅片

嬌麗女明星曼麗菲蘋及表演聖手李安奴 巴雷穆亞合演傑作

血濺鴛鴦

火一般的灼人情感

酒一般的醉人性靈

MARY PHILBIN in D.W.GRIFFITH'S "DRUMS OF LOVE"

嗟佳外麗將慘彩譜代價。何此太婚少愛濃。中劍。亦果艷
夫人。以門痛鳳白。前轉忍三上遂婦夢。阿燒。此引疑跡
。命比絕閨。隨首錯生念遠千忘征。重無郎。美不領。乎
才薄比世秀嫁鴉。歸。骨寒慧情。惱溫奈歸於人義就如。
子。皆。姿。彼。奈姻情肉盟劍。重人。春來是飲之戮斯哀
風古然容遺愴早桃緣根情嚮。豈作春綣光。無恨手。如史
流今。。亡夫料儷。深殷。齊期深色纏魂怨情終足風斯乎
。中曼爲國。難李學種。因作夫閨。正漏火資身。流。。

時間 三時 五時半 九時一刻 價目 兩角 三角 四角 一律大洋 兒童減半

城南通俗影戲院

大東門南 小南門北 電話南市八百廿號

日戲二點半起 夜戲七點九點 價目銅元四十枚 日戲幼童票銅元十五枚 夜戲幼童減半

今日開映佳片 武俠 紅衣女大破金山寺 即七劍十三俠

（元月念日起） 締笑因緣 片已驗許

胃病難愈

胃患胃亦寒氣陽積時淺經大症抱氣能根患語每洋代施品路樓申
病者病多反心胃等受病後一速經仙止杜絕也盒六售永部味三報
極種有胃氣氣等痛症患患聽當丹痛絕非大角處安四雅馬館
症多類胃肝氣痞發非離極此盛後斷立胃先藥馬酒路

慕維通 片上發音

楊耐梅◉宣景琳

陳玉 梅紫 羅蘭 秦哈 哈張 振鐸 蕭正 中魏 鵬飛 等數 十位 男女 明星 共同 合演

全部歌唱 超片 以前一切的國產影片紀錄

全部對白 為片 現在國產偉大的成功聲

最後之愛

情節曲折離奇 結構繽紛完善 發音精密清楚 佈景確雅緻

攝影明晰美化 表演深刻細膩 歌曲永有味 音樂悠揚動聽

比歌場春色更 （each line repeated）

爲日無多◉欲看請早

時間 下午三時 五時半 九時一刻 價目 （日）四角 六角 （夜）六角 八角

大世界 榮記

提倡普及民衆娛樂

每位售價小洋二角

乾坤大劇場

童芝卿 吳鈴香 何玉蓉 荊艷芳 宦寶庭 趙金元 李君玉 童月娟 白叔安

（日戲）四盤山 鐵弓緣 定軍山 雙珠鳳 （夜戲）義旗令 妻黨同惡報

全體合演 頭本驚天動地

新三層 仙霓社崑劇 （日戲）荊釵記 寄柬 （夜戲）後部荊釵記 打花鼓 金不換

共和閣 華光劇社

話劇泰斗 張愛琴 劉一新 林如心 趙笑佛 王曼君 陸應鳳

日戲 夜戲頭本 怨鳳啼凰 初次開演

奇情悲劇

◉預告 啼笑因緣 重要角色如下

沈鳳喜……林如心 樊家樹……劉一新 何麗娜……張愛琴 關壽峯……趙笑佛 關綉姑……王曼君

▲現已純熟▼ ▲不日公演▼

共和廳

南方歌劇 王清明 玉蜻蜓 （日戲）（夜戲）

上海名花 會唱崑平時調

江笑笑 鮑樂樂 社會滑稽

共和閣

費西冷 夏鶯鶯 （日戲）化裝遊觀 （夜戲）蘇灘借靴

趙希希 范哈哈 遊戲滑稽

劉春山 盛呆呆 潮流滑稽

田永奎 國粹戲法

共和樓

猛虎團 滑稽平劇 （日戲）人不如狗 （夜戲）大名府

吳月痕 胡根生 作樂戲

景壽山 奇巧扯鈴

馬金改 馬鳳珠 良申曲 （日戲）逼 （夜戲）殺妻

新二層

星期團 滑稽新戲 （日戲）不明蔡 （夜戲）潑婦結果

朱翔飛 何雙呆 搭檔戲

鴻紹興文戲 （日戲）白鶴圖 （夜戲）馬家搶親

共和台

張紅玉 女童四囊

易氣 易好好笑 雜格戲

科天影 中西魔術

愛美新劇 （日戲）釵劍光影 （夜戲）梅花恨

新三層

蔣九如 飛叉柔術

施湘雲 施筱雲 施蓮湘 女子蘇灘

嘻嘻笑 奇奇笑 搭頭戲

影戲

劍底恩仇

小二層

董玉山 口技

小艷琴 小艷芳 平音大鼓

沈易書 南方拉戲

紅牡丹 綠牡丹 平音大鼓

夏蓮生 夏天麟 笑笑

金蓮奎 雙文香 珠 鳳武球

朱伯雄 刺馬 光復武昌

夏秀英 夏秀珍 描金鳳 雙金錠

新四層

維揚新戲 小新生 死板 蘭紅蓮 貞保

呂笑峯 唐笑飛 瞎搭戲

人人笑 口鳥技語

王无能 錢无量 老牌滑稽

童子團 各種藝術

露天溜冰場

冬令運動 溜冰最宜 既時髦又合衛生 各界仕女 盍來一試

高而福球場

上海第一班 輝光少女歌舞團

各界來函挽留三天 一切弗錯過

香艷肉感 勝過一切

風流神秘 的一切

人意外 出人意外的

藝術家 每場加演

之畫室

大世界俱樂部 中國第一 告力鉅蒙登至世內發告接 爲廣效甚如惠請大界榮廣部洽

永川醫院 臨時救濟 團本公司 施診不取分文

明珠大戲院

老靶子路福生路口 電話四一二五二號

同時開映國產兩大鉅片

阮玲玉主演

別開生面之趣情滑稽短劇

自殺合同

北平名勝古跡珍貴傑作

北平大觀

集北平文化之大成

搜中國歷代之奇珍

價目二角四角 時間三時 七時一刻 九時一刻

福安大戲院

中華路口 小東門外

今天日夜開映二場 （日）二點半 （夜）八點

武俠機關冒險偵探巨片 許檢可查

金玉寶石

二十大本 一次映完

價目 （日）二角 三角 日夜一律 優待券場用通日夜暫停 戲原諒祈

威利大戲院 WILLIE'S THEATRE

乍浦路口 海寧路中 電話四一八二六號

今天日夜開映 三時 五時一刻 七時一刻 九時一刻

福斯公司最熱烈最刺激最香艷最偉大傑作

露絲瑪倫◉哈勞茂萊合演結晶

嫌疑

劇情十分曲折

表演十分緊張

Lois Moran in "Under Suspicion"

隨時入座 日夜一律 一元 四角 樓廳 六角 幼童 半價 均可看全

上海大戲院 北京大戲院 同時開映

定本月廿四日

南京大戲院

星期三起禮聘

世界著名　節目超羣　人才出衆

半夜歌舞團

"MIDNIGHT FOLLIES"

色授魂與　杜娜雅媛茀女士等　目悅意蕩

有色有香如花少女登台歌舞

中央大戲院

大馬路

電話九二〇八七號

片長提早開映

(日)二時半　五時半　(夜)九時起

(日戲)四角　五角　八角　(夜戲)五角　六角　九角

昨日三場客滿今日最後一天各界請早

暴日佔我東北為第二次世界大戰之導火線我人在準備加入第二次世界大戰前應先知第一次世界大戰之內容情形

第一次大戰重要人物：興登堡　福煦　韋廉　霞飛　喬治

世界大戰

全部慕維通聲白戰事戀愛鉅片

萬里征魂

注意

世界大戰一片。在遠東共有二部。一為前國府主席蔣介石氏購去。一即今日在本院開映者。物罕始貴。失之可惜。

▲金戈鐵馬　▲勢如奔濤　▲浴血肉搏　▲命輕鴻毛

我們抱絕大犧牲，將此二大戰事影片同時公映，世界大戰為描寫第一次歐戰之兒橫，及其熱烈情形，萬里征魂係一有聲歌白戰事歷史鉅片，述當時俄軍跋扈之氣燄，及農民受壓迫之種種不平，際此國難聲頭，凡我同胞，正宜養精蓄銳，努力奮圖，此二片即所以鼓勵民氣，同赴國難也

◉隨票附贈中國利生公司精美出品薄荷糖一包清涼可口

莎麗夏奈兒

暨城市之光女主角邱麗兒合演滑稽愛情名片

撒野女子

注意開映日期地點

她像野貓一般的撒野。她愛他非奪到了他不可。她惱她，非打她一頓不可，不論是大庭廣衆之間，把她衣服撕盡。

Sally O'Neil in "The Brat" with Virginia Cherrill

明星大戲院

派克路青島路（即新聞報館界）電話三一八九七

今天下午三時　五時半　九時一刻開映　(價目)小洋　三角　五角　七角　幼童　二角　三角　四角　日夜一律

本院開映聯藝公司出品第一聲

(電影皇帝)范朋克　(電影皇后)畢克福

夫婦破天荒合演滑稽武俠有聲巨片

馴悍記

加映滑稽明星　盧別麟　主演　神經病

新中央大戲院

院址北四川路海寧路　電話四〇八六四號

價目(日戲)樓下三角　樓上四角　六角　(夜戲)樓下四角　樓上五角　七角

(日)三時起　(夜)九時起　(二次)

友聯影片公司偉大出品

最後一天　各界請早

陳鏗然(導演)　顧明道(編劇)

海內外聞名之俠義巨片

賀志剛　徐琴芳　尚冠武　主演

◉第七集◉　◉第八集◉

荒江女俠

雙探八陣圖(一次映完)大破螺螄谷

恩派亞大戲院

電話八二〇六二號　片已檢許

明星公司名貴出品　胡蝶(主演)

全部紅淚影

三時　八時半　二次　二角　三角　四角　六角　日夜一律

卡德大戲院

卡德路　電話三二七八號　片已檢許

勞萊　哈代　羅克　盧別麟

(一)床上把戲　(二)橫錯豎錯　(三)假伯爵　(四)風流侍者　(五)橫衝直撞　(六)比拳　大趣片一次映完　三時　七時　九時　三次　二角　三角　四角

萬國大戲院

虹口大源莊　(片已檢許)

明星影片公司名貴出品　中國銀壇艷史

全部

銀幕艷史

二時　七時　二次　二角　三角

中華大戲院

電話三八一六八　片已檢許

鳳凰影片公司名貴出品　徐淡濤導演傑作

義俠白龍

三時　七時　九時(三次)　二角　三角　五角　二角　四角　六角

上海大戲院　北京大戲院

聯華影片中國片復興中之奇峯異蹟之無畏艦隊

定本月廿四日　同時開映

中山大戲院

四卡子橋　片已檢許

二角　三角　五角

轟動國內外之愛國軍事歷史名劇

排練月餘　耗資千金　佈景逼真　表演動人

日本莊賊買漢奸　小白龍大義抗日　將軍忠勇動軍心　彊場效功垂千古　義勇軍捨身援助　冰雪地鐵血爭光

今天日夜特請話劇界名人歌劇界明星聯合登台表演

(馬占山)

加演香艷肉感歌舞劇　舞場趣史

特別犧牲　繼續贈彩

(頭獎)金鐲頭　(二獎)腳踏車　(三獎)金手錶

三時　七時　九時　價目照舊

世界大戲院

閘北青雲路　片已檢許

明星公司最近出品　熱烈愛國戰事鉅片

鐵血青年

加映復旦義軍一本　戒嚴期內祇映二次　三時　七時(二次)　樓下二角　樓上三角　包廂五角

夏令配克

隨時入座

靜安寺路卡德路口　電話西一百四十七號

(滬上第一高尚優廉之有聲電影院)

(今日　三時　五時　七時　九時一刻四次)

福斯公司著名有聲對白滑稽大名劇

惠爾勞傑氏主演

人心不老

Young As You Fell

□誰說人老珠黃不值錢，但看他尋花問柳，愈老愈精神

□果眞返老能還童，你看他週遊各國艷事流傳多麼有趣•

(座價)四角◉八角◉七時後六角◉一元　兒童減半

九星大戲院

院址法界福煦路南成都路口　電話八二六二三號

今日　下午　三時　五時半　九時一刻　開映

陶醉人心第一部偉大言情溫馨巨片

電影皇帝　卻爾福雷　銀幕淑女　曼麗鄧肯　珠聯合作

燃燒般的熱情忠實纏綿悱惻一般摩登女子

侍女多情村子都市驚艷遇　魚水言歡嫉妬難堪護花客

窈窕淑女

老父無知弱女鄉居遭白眼　含垢忍辱抑鬱挽轉阿郎心

Charles Farrell mary Duncan in "City Girl"

全片加映中文說明可當言情小說讀其極香艷

勢必擁擠◉購座請早

價目　樓上四角　樓下二角　幼童全票　日夜一律

胃氣咳嗽靈藥　經售處　永安先施新新公司藥部　味雅酒樓及三馬路申報館廣告部　抱經堂啓

新光大戲院

寧波路(即南京路新新公司後面) 電話九四五九〇號

今日三場 下午三時 五時半 九時一刻 價目(日)六角 一元 一元半 (夜)一元 一元半 二元

銀色聲幔唯一滑稽名角

愛德伊福勒哈頓

暨麗爾斯頓，開澀，佩茜，露絲密勒三大女明星共同合演

妙絕人寰滑稽透頂聲白誘艷裸體巨片

「空幃獨守」

■極滑稽之能事●盡詼諧之大觀■

寂寞的妻子們

肌香如海，肉感撩人，律師夫人裸體大表演

Esther Ralston Featured in Pathe's "Lonely Wives"

夜之陶醉，性之享樂，盡在其中！

光陸大戲院

二白渡橋南堍(一路電車直達對橋)電話一九〇二八號

注意今日開映四場 (日場)三時 五時一刻 七時一刻 (夜場)九時一刻

克拉勃洛克

暨滑稽明星却利羅葛爾徵慧與絲蓬

合演針砭家庭社會大傑作

薄情郎

要用鐵尺磨成繡花針功夫來收服丈夫

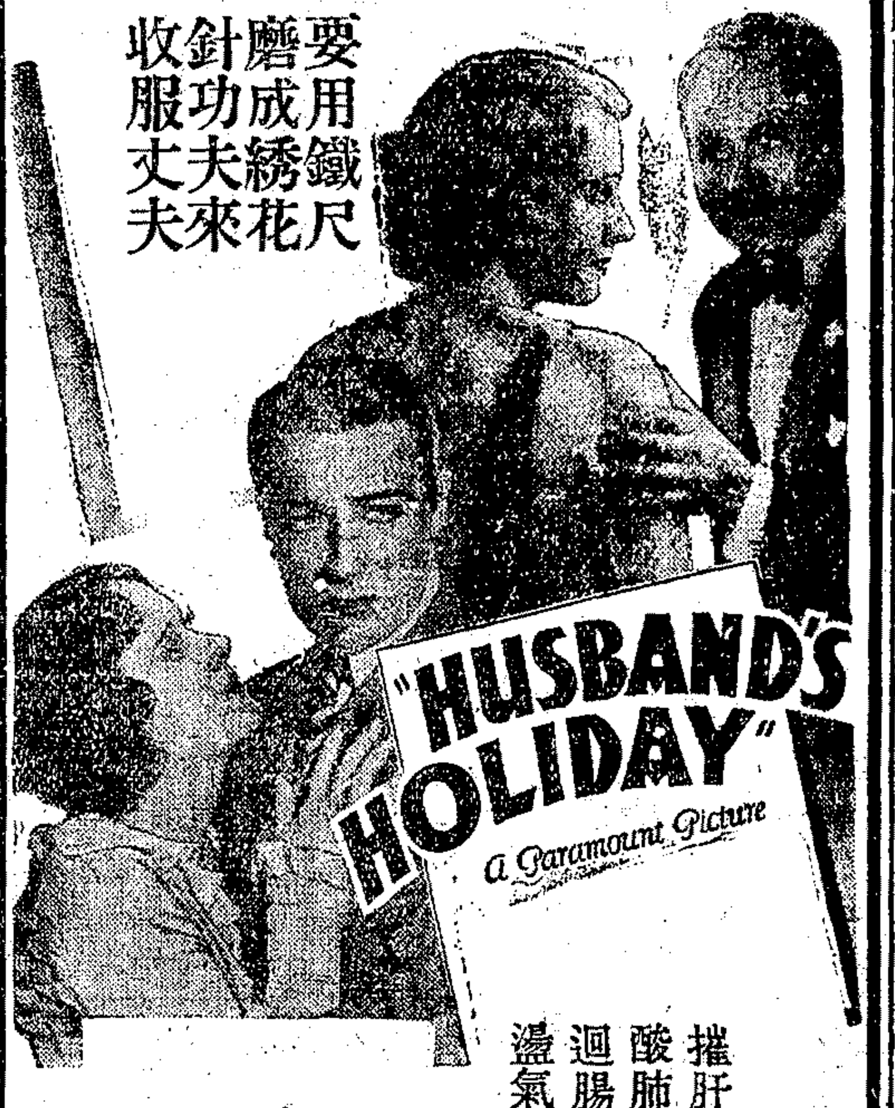

擂肝酸肺迴腸盪氣

用肫摯篤熱恩情逆來順受逢迎

撫孤茹苦 珠淚偷彈 強作歡顏

饒你鐵石心腸不由不心動意酸

愁腸九曲 珠淚萬行

以柔克剛 百戰百勝

以水濟火 煙銷焰滅

南京大戲院

愛多亞路五三二號 電話八〇七八二

今天日夜開演，日戲三時，五時半，夜戲九時一刻

曼麗愛絲德

賈克霍 烈加杜卡茲

合演傑作悲歡離合劇情強烈的愛情名片

膩膚香肩

根據美國著名社會小說家許皮著名

擒縱術

把摩登社會妖魑魅用X光照得隱遁無處

with Mary Astor Jack Holt Ricardo Cortez

述一摩登女性不重愛情祗求美少朝秦暮楚玩弄婚姻典質貞操的蒙的加羅悲劇

男子們觀了會付想而愛情

他們將不自禁地會可憐他，欣羨他

女子們觀了會懷疑而駭異

他們將不自禁地會要羨她，惱恨她

卡爾登影戲院

今天日夜開映(日)三時 五時半 (夜)九時一刻

非常鉅片中之超特品

間諜為國家爭榮鈎心鬥角而戰！情侶為國爭光忍痛手刃愛人！

內外行一致推崇之大導演兼大明星

馮史都漢主構

艷麗女星康絲登裴納特別配演

口蜜腹劍

驚心奪魄熱烈緊張空前軍事愛情鉅片

THREE FACES EAST

昨日客滿

Eric Von Stroheim
Constance Bennet
in

危機四伏一觸即發 肘腋之患防不勝防

使倦極欲眠者神清氣爽 使膽小如鼠者口噤心驚

願愛國士女都來歸我

國泰大戲院

霞飛路邁而西愛路轉角 電話七三七五七號

今天日夜開映(日)三時五時半(夜)九時一刻

瓊克勞馥

最新得意傑作

淒艷溫馨無上風流鉅片

母也不貞遂使愛女婚姻頓生問題可歎

母親，她所不願棄也・情人，她所不能捨也・伊將何所取捨耶？芳心已片片碎矣

婚姻問題

Joan Crawford in "This Modern Age"

風流浪漫放浪形骸 幽鬱悲憤淚隨聲下

每場加映 卻利卓氏滑稽傑作 雌雄莫辨 每場加映

"The Rough Seas"

好片不可不看 即希預早定座

METRO-GOLDWYN-MAYER PICTURES

巴黎大戲院

霞飛路華龍路西首 電話八三一一〇號

今日開映四場 三時 五時半 七時半 九時半

注意今日價目 (前三場)樓下四角 六角 樓上八角 一元 (末一場)樓下一律六角 樓上八角 一元

轟動全世界榮譽貢獻

無敵明星福羅里煦領銜主演

全部美藝化的音樂 歌舞風流熱情鉅片

浴室窺秘，殊令人心旌蕩搖，奚待真個消魂！

舞台失火，十萬金頓化煙塵，其他不問可知！

欲免擁擠 預早定座

十大明星八十樂師暨歌唱隊全班大合作

愛與火

愛焰與火焰共熾 戀情與友情相轟

"THE LOVE DUET"

翻遍康熙字典無字足以形容本片美妙

蘭心大戲院

蒲石路邁而西愛路 電話七〇四一四號

今日三次開映(日)三時 五時半 (夜)九時一刻

轟動全滬劇情深邃哀情鉅片

明星之明星……全才之全才

露絲蔡德頓

主演哀艷淒酸唯一精彩作

撒天大謊

痛苦葬到心的深處

苦淚淌在更深睡時

伊要愛人得到幸福而撒謊・人羣却是嚴厲的抨擊與指摘

價目注意 (日)六角 一元 一元半 (夜)一元 一元半 兩元

Paramount Pictures

黃金大戲院

法租界八仙橋 電話八五〇六九號

最後一天開映 三時一刻 七時半 九時半

有聲電影名曰蝙蝠祟

◆奧妙神秘滑稽偵探鉅片◆

誰是蝙蝠

奧妙無窮 神化莫測 令人驚駭 令人叫絕

滿片裏疑雲 看客非看至結局誰也辨不出片中的兇手

明日起映較七重天尤哀艷之戰事哀艷鉅片

九重天

蓮妮愛多麗 康萊納格爾 合演

價目一律小洋二角三角四角

聯華影片中之奇峯異蹟 國片復興中之無畏艦隊

定本月廿四日 上海大戲院 北京大戲院 同時開映